

**ROMÂNIA**  
**JUDETUL TIMIS**  
**CONSILIUL LOCAL AL COMUNEI VOITEG**

---

**(PROIECT)**  
**HOTĂRÂRE NR.....**  
**din .....iunie 2022**

privind aprobarea documentatiei urbanistice **P.U.Z. - MODIFICARE SI EXTINDERE PUZ SCHWEIZ - VOITEG - CU ZONA PRODUCTIE SI LOCUIRE**, comuna Voiteg, jud. Timis, proiect nr. 312/2018, intocmit de catre S.C. ARHIGEST S.R.L., prin arh. Marius-Vasile MICLAUS, beneficiar S.C. TEHNICA SCHWEIZ IMPEX S.R.L., pentru terenul inregistrat in C.F. nr. 400264, 400763, 400764, 400765, 401109, 401111, 401112, 403110 - Voiteg, nr. top. Cc 587/1/2/2; Cc 576/1/2; Cc 600/1/1/1/2, Cc 598/2, Cc 598/1, Cc 597/1/3/2/1, A 600/1/1/1/1/1, A 579/1/3/2/2, De 576/1/1, 403110, teren intravilan/extravilan, in suprafata totala de 83.081 mp.

**Primarul comunei Voiteg, județul Timiș;**

Avand in vedere **Procesul verbal de predare-primire nr 1129 din 11.04.2022**, a documentatiei **P.U.Z. - MODIFICARE SI EXTINDERE PUZ SCHWEIZ - VOITEG - CU ZONA PRODUCTIE SI LOCUIRE**, comuna Voiteg, jud. Timis, proiect nr. 373/2017, intocmit de catre S.C. ARHIGEST S.R.L., prin arh. Marius-Vasile MICLAUS, beneficiar S.C. TEHNICA SCHWEIZ IMPEX S.R.L.;

vazand **Cartile funciare nr. 400264, 400763, 400764, 400765, 401109, 401111, 401112, 403110** - Voiteg, cu nr. top. Cc 587/1/2/2; Cc 576/1/2; Cc 600/1/1/1/2, Cc 598/2, Cc 598/1, Cc 597/1/3/2/1, A 600/1/1/1/1/1, A 579/1/3/2/2, De 576/1/1, 403110 - intravilan/extravilan Voiteg si **Certificatul de inregistrare fiscala a S.C. TEHNICA SCHWEIZ IMPEX S.R.L. C.U.I. 10359096**.

Avand in vedere referatul compartimentului de specialitate, prin care se propune aprobarea, de catre Consiliul Local al Comunei Voiteg, a documentatiei **P.U.Z. - MODIFICARE SI EXTINDERE PUZ SCHWEIZ - VOITEG - CU ZONA PRODUCTIE SI LOCUIRE**, comuna Voiteg, jud. Timis, proiect nr. 373/2017, intocmit de catre S.C. ARHIGEST S.R.L., beneficiar S.C. TEHNICA SCHWEIZ IMPEX S.R.L. VOITEG, pentru terenul inregistrat in C.F. nr. 400264, 400763, 400764, 400765, 401109, 401111, 401112, 403110 - Voiteg, nr. top. Cc 587/1/2/2; Cc 576/1/2; Cc 600/1/1/1/2, Cc 598/2, Cc 598/1, Cc 597/1/3/2/1, A 600/1/1/1/1/1, A 579/1/3/2/2, De 576/1/1, 403110, teren intravilan/extravilan, in suprafata totala de 83.081 mp si a **Regulamentului Local de Urbanism aferent documentatiei**;

avand in vedere: **Certificatul de Urbansim nr. 28 din 31.07.2017, nr. 11 din 17.04.2018 - prelungit, nr. 42 din 02.11.2020**, emis de catre Comuna Voiteg;

- **Avizul de oportunitate nr. 1 din 2020**, emis de catre Comuna Voiteg;
- **Acordul Unicredit Bank**
- **avizele: E-Distributie S.A. nr. 297971148/27.01.2020, Aquatim S.A. nr. 60540/06.09.2021, Delgaz Grid S.A. nr. 5369/17.12.2018, Premier Energy SRL nr. 475/18.01.2019, RDS & RSC S.A. nr. 486088/10.01.2019, Telekom S.A. nr. 27828/17.02.2018, ANIF - Timis nr. 604/09.11.2020, AN „Apele Romane” - Directia Apelor Banat nr. 78/25.03.2020, DSP Timis nr. 14569/481/M/29.07.2019, OSPA nr. 1148/01.08.2019, MADR nr. 152/26.05.2020, M.A.N. - Stat Major nr. DT.111/07.01.2019, C.N.A.I.R. nr. 290/685/13/01/2021 completat de adresa 83803/18.11.2021;**
- **Decizia de incadrare APM Timis nr. 28/12.02.2021,**
- **Avizul Directiei de Cultura si Patrimoniu - Timis nr. 37-1509/25.04.2019 impreuna cu Raportul de evaluare arheologica**, emis cu conditii:
  - pentru imobilul din CF nr. 400634 - Voiteg, autorizarea lucrarilor de constructii sau desfiintare se aproba numai si in conformitate cu avizul Ministerului Culturii si Cultelor;
- **Avizul Consiliului Judetean Timis - Arhitect Sef nr. 11/10.02.2022**, emis cu conditii:
  - autorizatiile de construire se vor emite doar dupa realizarea in prealabil a operatiilor reglementate prin documentatia de urbanism cu privire la obligativitatea asigurarii acceselor din domeniul public, conform plansei nr. A-04 - „Proprietatea asupra terenurilor” si asigurarea tuturor utilitatilor necesare functionarii investitiei in conformitate cu Planul de actiune asumat de catre autoritatea publica locala cat si de dezvoltator;
- **Planul de actiune aferent P.U.Z. - MODIFICARE SI EXTINDERE PUZ SCHWEIZ - VOITEG - CU ZONA PRODUCTIE SI LOCUIRE;**

in baza prevederilor art. 25, alin. (1); art. 37, alin. (5); art. 47; art. 57 si art. 61 din Legea nr. 350/2001, privind amenajarea teritoriului si urbanismul, cu modificarile si completarile ulterioare;

in baza prevederilor Legii nr. 50/1991, privind autorizarea executarilor lucrarilor de constructii, republicata, cu modificarile si completarile ulterioare, art. 2, alin. (2);

in conformitate cu Ordinul MLPAT nr. 176/N/16.08.2000 pentru aprobarea reglementarii tehnice "Ghid privind metodologia de elaborare – continutul cadru al planului urbanistic zonal" – Indicativ GM-010-2000;

In baza dispozitiilor art. 129 alin. 2 lit. "c", alin. (6) lit. "c", art. 139 alin. (3) lit. "e" si ale art. 196 alin. (1), lit. "a" din OUG nr. 57/2019 privind Codul Administrativ, cu modificarile si completarile ulterioare;

Consiliul local al comunei Voiteg

cu voturi pentru \_\_\_\_\_ abtineri \_\_\_\_\_, impotriva \_\_\_\_\_

### HOTĂRÂRE:

**Art. 1. Se aproba documentatia P.U.Z. - MODIFICARE SI EXTINDERE PUZ SCHWEIZ - VOITEG - CU ZONA PRODUCTIE SI LOCUIRE**, comuna Voiteg, jud. Timis, proiect nr. 373/2017, intocmit de catre S.C. ARHIGEST S.R.L., beneficiar S.C. TEHNICA SCHWEIZ IMPEX S.R.L. VOITEG, pentru terenul inregistrat in C.F. nr. 400264, 400763, 400764, 400765, 401109, 401111, 401112, 403110 - Voiteg, nr. top. Cc 587/1/2/2; Cc 576/1/2; Cc 600/1/1/1/2, Cc 598/2, Cc 598/1, Cc 597/1/3/2/1, A 600/1/1/1/1/1, A 579/1/3/2/2, De 576/1/1, 403110, teren intravilan/extravilan, in suprafata totala de 83.081 mp.

**Art. 2. Se aproba Regulamentul Local de Urbanism** aferent documentatiei P.U.Z. - MODIFICARE SI EXTINDERE PUZ SCHWEIZ - VOITEG - CU ZONA PRODUCTIE SI LOCUIRE.

**Art. 3. Se aproba urmatoarele zone si subzone functionale cu urmatoarii indicatori maximali:**

**ZONA PRODUCTIE SI LOCUIRE INDIVIDUALE** cu:

**SUBZONA UNITATI INDUSTRIALE DEPOZITARE** (parcela 1)

- regim de construire: izolat sau cuplat,
- functiuni predominante: **hale industriale, productie si depozitare - nepoluante;**
- H max. coama = **16,00 m**, regim maxim de inaltime: **P+2E** (niveluri);
- POT = **70%**, CUT = **1,00**;
- retragere minime: **conform R.L.U. si a plansei nr. A. 02 Reglementari urbanistice zonificare.**

**SUBZONA INSTITUTII PUBLICE SI SERVICII** (parcela 2)

- regim de construire: izolat sau cuplat;
- functiuni predominante: **instituti publice si servicii;**
- H max. cornisa = **10,00 m**, regim maxim de inaltime: **P+2E**;
- POT = **50%**, CUT = **0,90**;
- retragere fata de aliniament: **5,00 m**;
- retragere minime: **conform R.L.U. si a plansei nr. A. 02 Reglementari urbanistice zonificare.**

**SUBZONA LOCUINTE DE SERVICIU SI FUNCTIUNI COMPLEMENTARE** (parcela 3÷8)

- regim de construire: izolat sau cuplat;
- functiuni predominante: **locuinte de serviciu;**
- H cornisa: **6,00 m**, regim maxim de inaltime: **P+1E** (niveluri);
- POT = **30%**, CUT = **0,90**;
- retragere minime: **conform R.L.U. si a plansei nr. A. 02 Reglementari urbanistice zonificare.**

**Art. 4.** Construire se vor emite doar dupa realizarea in prealabil a operatiilor reglementate prin documentatia de urbanism cu privire la obligativitatea asigurarii acceselor din domeniul public, conform plansei nr. A-04 - „Proprietatea asupra terenurilor” si asigurarea tuturor utilitatilor necesare functionarii investitiei in conformitate cu Planul de actiune **aferent P.U.Z. - MODIFICARE SI EXTINDERE PUZ SCHWEIZ - VOITEG - CU ZONA PRODUCTIE SI LOCUIRE** asumat de catre autoritatea publica locala cat si de investitor;

**Art. 5. Termen de valabilitate a P.U.Z. este de 10 ani** - termen stabilit in baza art. 56. alin. 1 din Legea 350/2001 - privind amenajarea teritoriului si urbanismul.

**Art. 6.** Hotărârea se comunică:

- Prefecturii Județului Timiș;
- O.C.P.I. Timis;
- Compartimentului de specialitate din primărie;
- Beneficiarului: S.C. TEHNICA SCHWEIZ IMPEX S.R.L.;

- Proiectantului: **S.C. ARHIGEST S.R.L**
- Publica prin afisare.

Primar,  
**NUCULAE-IOAN POP,**

# RAPORT

## pentru aprobarea documentatiei urbanistice P.U.Z.

**MODIFICARE SI EXTINDERE PUZ SCHWEIZ - VOITEG - CU ZONA PRODUCTIE SI LOCUIRE**, comuna Voiteg, jud. Timis, proiect nr. 312/2018, intocmit de catre S.C. ARHIGEST S.R.L., prin arh. Marius-Vasile MICLAUS, beneficiar S.C. TEHNICA SCHWEIZ IMPEX S.R.L., pentru terenul inscris in C.F. nr. 400264, 400763, 400764, 400765, 401109, 401111, 401112, 403110 - Voiteg, nr. top. Cc 587/1/2/2; Cc 576/1/2; Cc 600/1/1/1/2, Cc 598/2, Cc 598/1, Cc 597/1/3/2/1, A 600/1/1/1/1/1, A 579/1/3/2/2, De 576/1/1, 403110, teren intravilan/extravilan, in suprafata totala de 83.081 mp.

### 1. Situatiia existenta:

Avand in vedere **Procesul verbal de predare-primire nr 1129 din 11.04.2022**, a documentatiei P.U.Z. - **MODIFICARE SI EXTINDERE PUZ SCHWEIZ - VOITEG - CU ZONA PRODUCTIE SI LOCUIRE**, comuna Voiteg, jud. Timis, proiect nr. 373/2017, intocmit de catre S.C. ARHIGEST S.R.L., prin arh. Marius-Vasile MICLAUS, beneficiar S.C. TEHNICA SCHWEIZ IMPEX S.R.L.;

vazand **Cartile funciare nr. 400264, 400763, 400764, 400765, 401109, 401111, 401112, 403110** - Voiteg, cu nr. top. Cc 587/1/2/2; Cc 576/1/2; Cc 600/1/1/1/2, Cc 598/2, Cc 598/1, Cc 597/1/3/2/1, A 600/1/1/1/1/1, A 579/1/3/2/2, **De 576/1/1, 403110** - intravilan/extravilan Voiteg si **Certificatul de inregistrare fiscala a S.C. TEHNICA SCHWEIZ IMPEX S.R.L. C.U.I. 10359096**,

in baza **Raportului de informare si consultare a publicului nr. 1869 din 01.10.2018**, emis de primarul comunei Voiteg, conform Legii 350/2001, privind amenajarea teritoriului si urbanismul si a Regulamentului de implicare a publicului in elaborarea sau revizuirea planurilor de urbanism sau amenajarea teritoriului adoptat de Consiliul Local Voiteg;

in baza prevederilor art. 25, alin. 1, art. 47, art. 49, art. 56, alin. 4, art. 57 si art. 61 din Legea nr. 350/2001, privind amenajarea teritoriului si urbanismul, cu modificarile si completarile ulterioare;

in baza prevederilor Legii nr. 50/1991, privind autorizarea executarilor lucrarilor de constructii, republicata, cu modificarile si completarile ulterioare, art. 2, alin. 2;

in conformitate cu Ordinul MLPAT nr. 176/N/16.08.2000 pentru aprobarea reglementarii tehnice „Ghid privind metodologia de elaborare - continutul cadru al planului urbanistic zonal” - Indicativ GM-010-2000;

avand in vedere: **Certificatul de Urbansim nr. 28 din 31.07.2017, nr. 11 din 17.04.2018 - prelungit, nr. 42 din 02.11.2020**, emis de catre Comuna Voiteg;

- **Avizul de oportunitate nr. 1 din 2020**, emis de catre Comuna Voiteg;
- **Acordul Unicredit Bank**
- **avizele: E-Distributie S.A. nr. 297971148/27.01.2020, Aquatim S.A. nr. 60540/06.09.2021, Delgaz Grid S.A. nr. 5369/17.12.2018, Premier Energy SRL nr. 475/18.01.2 019, RDS & RSC S.A. nr. 486088/10.01.2019, Telekom S.A. nr. 27828/17.02.2018, ANIF - Timis nr. 604/09.11.2020, AN „Apele Romane” - Directia Apelor Banat nr. 78/25.03.2020, DSP Timis nr. 14569/481/M/29.07.2019, OSPA nr. 1148/01.08.2019, MADR nr. 152/26.05.2020, M.A.N. - Stat Major nr. DT.111/07.01.2019, C.N.A.I.R. nr. 290/685/13/01/2021 completat de adresa 83803/18.11.2021.**
- **Decizia de incadrare APM Timis nr. 28/12.02.2021**,
- **Avizul Directiei de Cultura si Patrimoniu - Timis nr. 37-1509/25.04.2019** impreuna cu **Raportul de evaluare arheologica**, emis cu conditii:
  - pentru imobilul din CF nr. 400634 - Voiteg, autorizarea lucrarilor de constructii sau desfiintare se aproba numai si in conformitate cu avizul Ministerului Culturii si Cultelor;
- **Avizul Consiliului Judetean Timis - Arhitect Sef nr. 11/10.02.2022**, emis cu conditii:
  - autorizatiile de construire se vor emite doar dupa realizarea in prealabil a operatiilor reglementate prin documentatia de urbanism cu privire la obligativitatea asigurarii acceselor din domeniul public, conform plansei nr. A-04 - „Proprietatea asupra terenurilor” si asigurarea tuturor utilitatilor necesare functionarii investitiei in conformitate cu Planul de actiune asumat de catre autoritatea publica locala cat si de dezvoltator;
- **Planul de actiune aferent P.U.Z. - MODIFICARE SI EXTINDERE PUZ SCHWEIZ - VOITEG - CU ZONA PRODUCTIE SI LOCUIRE**;

### 2. Justificarea oportunitatii si necesitatii:

tinand cont de documentatia depusa, parti scrise si desenate - proiect nr. **373/2017** - intocmit de catre S.C. **ARHIGEST S.R.L.**, prin arh. **Marius-Vasile MICLAUS**, este intocmita conform Legii;  
avand in vedere faptul ca exista toate avizele solicitate prin Certificatului de Urbanism nr. **28** din **31.07.2017**, nr. **11** din **17.04.2018** - **prelungit**, nr. **42** din **02.11.2020**, emis de catre Comuna Voiteg;  
avand in vedere ca sunt indeplinite procedurile de informare si consultare a populatiei conform faptul **Raportul informarii si consultarii publicului** nr. 1869 din 01.10.2018;

### 3. Solutia propusa:

Inaintez spre aprobare, de catre Consiliului Local al Comunei Voiteg, documentatia **P.U.Z. - MODIFICARE SI EXTINDERE PUZ SCHWEIZ - VOITEG - CU ZONA PRODUCTIE SI LOCUIRE**, comuna Voiteg, jud. Timis, proiect nr. **373/2017**, intocmit de catre S.C. **ARHIGEST S.R.L.**, beneficiar S.C. **TEHNICA SCHWEIZ IMPEX S.R.L. VOITEG**, pentru terenul inregistrat in C.F. nr. **400264, 400763, 400764, 400765, 401109, 401111, 401112, 403110** - Voiteg, nr. top. **Cc 587/1/2/2; Cc 576/1/2; Cc 600/1/1/1/2, Cc 598/2, Cc 598/1, Cc 597/1/3/2/1, A 600/1/1/1/1, A 579/1/3/2/2, De 576/1/1, 403110**, teren **intravilan/extravilan**, in suprafata totala de **83.081 mp** si a **Regulamentului Local de Urbanism aferent**, cu respectarea conditiilor emise prin:

- **Avizul Directiei de Cultura si Patrimoniu - Timis nr. 37-1509/25.04.2019** impreuna cu **Raportul de evaluare arheologica**, emis cu conditii:
  - pentru imobilul din CF nr. **400634** - Voiteg, autorizarea lucrarilor de constructii sau desfiintare se aproba numai si in conformitate cu avizul Ministerului Culturii si Cultelor;
- **Avizul Consiliului Judetean Timis - Arhitect Sef nr. 11/10.02.2022**, emis cu conditii:
  - autorizatiile de construire se vor emite doar dupa realizarea in prealabil a operatiilor reglementate prin documentatia de urbanism cu privire la obligativitatea asigurarii acceselor din domeniul public, conform plansei nr. A-04 - „Proprietatea asupra terenurilor” si asigurarea tuturor utilitatilor necesare functionarii investitiei in conformitate cu Planul de actiune asumat de catre autoritatea publica locala cat si de dezvoltator;

Avand urmatoarele zone si subzone functionale cu urmatorii indicatori maximali:

#### **ZONA PRODUCTIE SI LOCUIRE INDIVIDUALE** cu:

##### **SUBZONA UNITATI INDUSTRIALE DEPOZITARE** (parcela 1)

- regim de construire: izolat sau cuplat;
- functiuni predominante: **hale industriale, productie si depozitare - nepoluante**;
- H max. coama = **16,00 m**, regim maxim de inaltime: **P+2E** (niveluri);
- POT = **70%**, CUT = **1,00**;
- retragere minime: **conform R.L.U. si a plansei nr. A. 02 Reglementari urbanistice zonificare.**

##### **SUBZONA INSTITUTII PUBLICE SI SERVICII** (parcela 2)

- regim de construire: izolat sau cuplat;
- functiuni predominante: **instituti publice si servicii**;
- H max. cornisa = **10,00 m**, regim maxim de inaltime: **P+2E**;
- POT = **50%**, CUT = **0,90**;
- retragere fata de aliniament: **5,00 m**;
- retragere minime: **conform R.L.U. si a plansei nr. A. 02 Reglementari urbanistice zonificare.**

##### **SUBZONA LOCUINTE DE SERVICIU SI FUNCTIUNI COMPLEMENTARE** (parcela 3÷8)

- regim de construire: izolat sau cuplat;
- functiuni predominante: **locuinte de serviciu**;
- H cornisa: **6,00 m**, regim maxim de inaltime: **P+1E** (niveluri);
- POT = **30%**, CUT = **0,90**;
- retragere minime: **conform R.L.U. si a plansei nr. A. 02 Reglementari urbanistice zonificare.**

**Termen de valabilitate a P.U.Z. este de 10 ani** - termen stabilit in baza art. 56. alin. 1 din Legea 350/2001 - privind amenajarea teritoriului si urbanismul.

Voiteg, 02.06.2022

Intocmit:  
Arhitect Sef  
**GUTU A. Daniel**

**ROMÂNIA**  
**COMUNA VOITEG**  
**CONSILIUL LOCAL AL COMUNEI VOITEG**

(PROIECT)

**HOTĂRÂREA NR. ...**  
**Din.....iunie 2022**

privind acordarea unui **mandat special** împuternicitului Consiliului Local al comunei Voiteg în Adunarea Generală ordinară a Asociaților Asociației de Dezvoltare Intercomunitară Apă-Canal Timiș

**Consiliul Local al comunei Voiteg**

Având în vedere:

- Expunerea de motive la proiectul de hotărâre;
- Rapoartul compartimentului de specialitate;
- Avizul comisiei de specialitate al Consiliului Local;
- Prevederile Legii nr. 51/2006 a serviciilor comunitare de utilități publice, ale Legii nr. 241/2006 privind serviciul de alimentare cu apă și de canalizare.
- Prevederile Statutului Asociației de Dezvoltare Intercomunitara Apa-Canal Timis , art.21(1)
- Art.129,alin2 lit.,d. aliniat 6 litera a, aliniat 7, litera n. din Codul Administrativ si art. 297, alin.1 lit.a si anexa 4;  
În temeiul art 139 ali.3 lit.g din Codul Administrativ
- adopta prezenta hotărâre

cu voturi pt. \_\_\_\_\_, împotriva \_\_\_\_\_,abțineri \_\_\_\_\_

**HOTĂRĂȘTE**

**Art.1** - Se mandatează Dl. Olaru Iulian-Cristian, viceprimar al comunei Voiteg cetățean român, născut la data de 01.06.1980 în Mun.Timișoara, jud. Timiș, domiciliat în loc. Voiteg nr.258, com.Voiteg, posesor al C.I. seria TZ, nr. 153473, eliberat de SPCLP Deta la data de 34.07.2014, ca în Adunarea Generală a Asociațiilor din data de 8-9.06.2022 să exprime votul cu privire la „Aprobarea Planului anual de evoluție a tarifelor” și Aprobarea strategiei privind redevența”, în numele Consiliul Local al U.A.T Voiteg.

**Art.2.** - Aducerea la îndeplinire a prezentei hotărâri se asigură de către primarul Comunei Voiteg.

**Art.3.** - Prezenta hotărâre se comunică:

- Instituției Prefectului - județul Timiș;
- Primarului comunei Voiteg;
- Asociației de Dezvoltare Intercomunitară Apă-Canal Timiș
- Publică prin afișare;
- [www.primariavoiteg.ro](http://www.primariavoiteg.ro);

**Inițiator,**  
**Primar, Pop Niculae-Ioan**

## ***REFERAT***

privind acordarea unui **mandat special** împuternicitului Consiliului Local al comunei Voiteg în Adunarea Generală ordinară a Asociațiilor Asociației de Dezvoltare Intercomunitară Apă-Canal Timiș

*Având în vedere :*

- Art.129,alin2 lit.c,d. aliniat 6 litera a, aliniat 7, litera n. din Codul Administrativ si art. 297, alin.1 lit.a si anexa 4;
- Prevederile Legii nr. 51/2006 a serviciilor comunitare de utilități publice, ale Legii nr. 241/2006 privind serviciul de alimentare cu apă și de canalizare.
- Prevederile Statutului Asociației de Dezvoltare Intercomunitara Apa-Canal Timis , art.21(1)
- În temeiul art 139 ali.3 lit.g din Codul Administrativ

Ținând cond de prevederile legale prezentate, este necesar desemnarea unui reprezentant al Consiliului Local Voiteg, care va reprezenta interesele comunei în adunarea generală ordinară a Asociației de Dezvoltare Intercomunitară Apă-Canal Timiș.

*Voiteg,19.05.2022*

**Întocmit ,**  
***Buzaș Elena-Violeta***

JUDEȚUL TIMIȘ

CONSILIUL LOCAL COMUNA VOITEG

(PROIECT)

HOTĂRÂREA NR. ....

Din .....iunie 2022

privind aprobarea Strategiei de dezvoltare locală a comunei Voiteg, județul Timiș 2021-2027

Cunoscând ca dezvoltarea economică și socială a unei localități sau zone este legată de existența unei strategii de dezvoltare care analizează situația existentă și prevede direcțiile de dezvoltare precum și prioritățile proiectelor;

Luând în considerare proiectul de hotărâre întocmit de primarul comunei Voiteg, argumentele prezentate în referatul de aprobare care pledează pentru adoptarea prezentei hotărâri, precum și raportul de specialitate al aparatului de specialitate al primarului;

Având în vedere avizul favorabil al comisiei de specialitate pentru programe de dezvoltare economico-socială, buget-finanțe, administrarea domeniului public și privat al comunei, gospodăririi comunale și amenajarea teritoriului, din cadrul Consiliului local al comunei Voiteg;

În temeiul art. 129, alin.4, lit. e), alin. 2, lit. b), coroborat cu prevederile art. 139, alin. 1, art.196, alin.1, lit. a) din OUG nr. 57/2019 privind Codul administrativ;

Consiliul local al comunei Voiteg

cu voturi pentru \_\_\_\_\_ abțineri \_\_\_\_\_, împotriva \_\_\_\_\_

HOTĂRĂȘTE :

Art.1. Se aprobă Strategia de dezvoltare locală a comunei Voiteg, județul Timiș 2021-2027 conform anexei, care face parte integrantă din prezenta hotărâre.

Art.2. Cu ducere la îndeplinire a prezentei hotărâri se încredințează Primarul comunei Voiteg.

Art.3. Prezenta hotărâre se comunică :

-Instituției Prefectului județul Timiș;

-Primarului comunei Voiteg;

-afișat public;

-monitorul oficial.

*Inițiator,*

*Pop Nicolae- Ioan*



## Referat de aprobare

Al proiectului privind aprobarea Strategiei de dezvoltare locală a comunei Voiteg, pe anii 2021-2027

Politica actuală a Uniunii Europene este concentrată pe dezvoltarea durabilă a societății din toate punctele de vedere asigurând statelor membre diverse instrumente financiare pentru rezolvarea problemelor economice și sociale. Pentru a atrage aceste fonduri în vederea finanțării proiectelor de dezvoltare locală, este absolută necesară elaborarea strategiei de dezvoltare a fiecărei comunități din România, pentru anul 2021-2027.

Identificarea problemelor și a nevoilor la nivelul comunității, stabilirea planului de acțiune locală pentru dezvoltare durabilă, stabilirea domeniilor prioritare care au nevoie de finanțare și pregătirea portofoliului local de proiecte au în vedere direcțiile perioadei 2021-2027 de programare financiară a fondurilor Uniunii Europene.

Cred că fiecare generație își are propriile provocări, iar de-a lungul istoriei acestea s-au confruntat cu responsabilități diferite. Responsabilitatea generației actuale este de a crea o societate durabilă.

Trebuie să asigurăm generațiilor care ne vor urma posibilitatea de a se bucura de minimum de cerințe pentru o viață sănătoasă.

Strategia de Dezvoltare a comunei Voiteg 2021-2027 oferă o imagine cât mai clară a obiectivelor pe care administrația locală și le-a fixat în următorii 7 ani.

Implementând împreună Strategia de dezvoltare a comunei Voiteg vom da cetățenilor posibilitatea de a-și aduce contribuția la creșterea gradului de bunăstare, de a lua atitudine și de a avea un cuvânt de spus- acționând împreună cu toate sectoarele comunității pentru a crea un viitor cât mai durabil.

Vom reveni asupra acestei strategii în mod regulat pentru a-l aduce îmbunătățiri astfel încât ajustarea să corespundă schimbării continue.

Acest document este un răspuns al comunității și oferă oportunitatea reală de a identifica și de a adopta practici ale dezvoltării durabile locale.

Având în vedere cele prezentate mai sus, propun Consiliului local al comunei Voiteg adoptarea unei hotărâri de consiliu privind aprobarea Strategiei de dezvoltare locală a comunei Voiteg, pe anii 2021-2027.

31.05.2022

*Inițiator,*

*Pop Niculae- Ioan*

**(PROIECT)**  
**HOTĂRĂREA nr. ....**  
din ..... iunie 2022

**privind indexarea impozitelor si taxelor locale, precum si limitele amenzilor, cu  
rata inflatiei pe anul 2021, conform dispozitiilor art.491 din Legea  
nr.227/2015, privind Codul Fiscal**

Consiliul Local al comunei Voiteg;

Avînd in vedere :

Nivelul ratei inflatiei anuale pe 2021 publicat pe situl Ministerului finantelor Publice ;

-dis.art.491 din art.493 al (7) din L.nr.227/2015 privind Codul Fiscal, cu modificarile si  
completarile ulterioare ;

-prev.art.27 din L.nr.273/2006 privind finantele publice locale, modificata;

-prev.art.139, al.3, lit.c din OUG nr.57/2019 privind Codul Administrativ;

-Referatul de specialitate a compartimentului impozite si taxe;

-Raportul de avizare al Comisia pentru programe de dezvoltare economico socială, buget-  
finanțe, administrarea domeniului public și privat al comunei, agricultură, gospodărie comunală,  
protecția mediului, servicii și comerț din cadrul Consiliului Local ;

În temeiul art.129 alin.(4) lit.c ,art.139 alin.(1),alin(3) lit.c,art. 196 alin .1 lit.a din OUG  
nr.57/2019 privind Codul Administrativ;

cu voturi pentru \_\_\_\_\_ abtineri \_\_\_\_\_ ,impotriva \_\_\_\_\_

**HOTĂRĂȘTE:**

Art.1. Se aproba indexarea cu rata inflatiei anuale pe 2021, respectiv cu 5,1%, a impozitelor  
si taxelor locale care constau într – o anumita suma în lei sau care sunt stabilite pe baza unei  
anumite sume în lei, precum si limitele amenzilor care se fac venit la bugetul local, stabilite printru  
anul 2023, conform disp.Titlului IX din L. nr.227/2015-privind Codul Fiscal, cu modificarile si  
completarile ulterioare.

Art.2. Valorile rezultate în urma indexarii cu rata inflatiei conform art.1, nu influenteaza  
nivelul impozitelor si taxelor locale stabilite si datorate de contribuabili pentru anul 2022, acestea  
urmand a fi luate în calcul la stabilirea impozitelor si taxelor locale pe anul 2023.

Art.3. Prezenta dispoziție se comunica:

- domnului Primar;
- locuitorilor comunei Voiteg, prin afișare;
- compartiment de resort;
- Prefecturii Județului Timiș.

INITIATOR PRIMAR,  
EC.POP NICULAE -IOAN

## EXPUNERE DE MOTIVE

### Privind propunerea de indexarea a nivelurilor pentru impozitele si taxele locale si alte taxe asimilate acestora, precum si amenzi, cu rata inflatiei

Analizand prevederile Legii 227/2015 privind Codul Fiscal, cu modificarile ulterioare, în care la Titlul IX-Impozite si taxe locale, este stabilit cadrul legal pentru impozitele si taxele care se constituie în venituri la bugetele locale si ale art.:

Art. 491 Indexarea impozitelor și taxelor locale

(1) În cazul oricărui impozit sau oricărei taxe locale, care constă într-o anumită sumă în lei sau care este stabilită pe baza unei anumite sume în lei, sumele respective se indexează anual, până la data de 30 aprilie, de către consiliile locale, ținând cont de rata inflației pentru anul fiscal anterior, comunicată pe site-urile oficiale ale Ministerului Finanțelor Publice și Ministerului Dezvoltării Regionale și Administrației Publice.

(2) Sumele indexate conform alin. (1) se aprobă prin hotărâre a consiliului local și se aplică în anul fiscal următor.

(3) Dacă hotărârea consiliului local nu a fost adoptată cu cel puțin 3 zile lucrătoare înainte de expirarea exercițiului bugetar, în anul fiscal următor, în cazul oricărui impozit sau oricărei taxe locale, care constă într-o anumită sumă în lei sau care este stabilită pe baza unei anumite sume în lei ori se determină prin aplicarea unei cote procentuale, se aplică de către compartimentul de resort din aparatul de specialitate al primarului, nivelurile maxime prevăzute de prezentul cod, indexate potrivit prevederilor alin. (1).

Art. 493 Sancțiuni

(7) Limitele amenzilor prevăzute la alin. (3) și (4) se actualizează prin hotărâre a consiliilor locale conform procedurii stabilite la art. 491.

Pentru aplicarea art.491 si art.493 alin.(7) a fost verificat site-ul oficial al Ministerului Finantelor Publice si Ministerului Dezvoltarii Regionale si Administratiei Publice, constatand astfel ca rata inflatiei pe anul 2021 este de 5,1%.

Analizand prevederile legale sus mentionate, propunem inaintarea catre Consiliu Local a proiectului de hotarare privind indexarea nivelurilor pentru impozitele si taxele locale, precum si ale amenzilor, cu rata inflatiei inregistrata pe anul 2021 de 5,1%, urmand ca valorile rezultate sa fie baza de pornire pentru nivelurile aplicabile incepand cu 01.01.2023.

Voiteg, 05.05.2022

Primar,  
Ec. Pop Niculae -Ioan

## TABLOUL

cuprinzând cotele, valorile impozabile, nivelurile impozitelor și taxelor locale, taxele speciale și amenziile care se stabilesc, se actualizează sau se ajustează, după caz, de către Consiliul Local al comunei Voiteg, în limitele și în condițiile titlului IX din Legea nr. 227/2015 privind Codul fiscal

### I. Legea nr. 227/2015 privind Codul fiscal ➤ Titlul IX – Impozite și taxe locale

CAPITOLUL II – IMPOZITUL PE CLĂDIRI ȘI TAXA PE CLĂDIRI		COTELE STABILITE PRIN CODUL FISCAL PENTRU ANUL 2022		COTA STABILITĂ DE CONSILIUL LOCAL PENTRU ANUL 2023	
Art. 457 alin. (1)		(0,08% - 0,2%)	0,08%	0,08%	
Art. 457 alin. (2)		- lei/m <sup>2</sup> -			
	Tipul clădirii	VALORILE STABILITE PRIN CODUL FISCAL PENTRU ANUL 2022 Valoarea impozabilă Cu instalații de apă, canalizare, electrice și încălzire (condiții cumulative)	VALORILE STABILITE DE CONSILIUL LOCAL PENTRU ANUL 2023 Valoarea impozabilă Cu instalații de apă, canalizare, electrice și încălzire (condiții cumulative)		
	A. Clădiri cu cadre din beton armat sau cu pereți exteriori din cărămidă arsă sau din orice alte materiale rezultate în urma unui tratament termic și/sau chimic	1128.46	677.08	1186.01	711.61
	B. Clădiri cu pereți exteriori din lemn, din piatră naturală, din cărămidă nearsă, din vâlătuci, sau din orice alte materiale nesupuse unui tratament termic și/sau chimic	338.54	225.69	355.80	237.20
	C. Clădire-anexă cu cadre din beton armat sau cu pereți exteriori din cărămidă arsă sau din orice alte materiale rezultate în urma unui tratament termic și/sau chimic	225.69	197.48	237.20	207.55
	D. Clădire-anexă cu pereți exteriori din lemn, din piatră naturală, din cărămidă nearsă, din vâlătuci, sau din orice alte materiale nesupuse unui tratament termic și/sau chimic	141.06	84.62	148.25	88.94
		COTELE STABILITE PRIN CODUL FISCAL PENTRU ANUL 2022		COTA STABILITĂ DE CONSILIUL LOCAL PENTRU ANUL 2023	
Art. 458 alin. (1)		0,20% - 1,30 %	0,20 %	0,20 %	
Art. 460 alin. (1)		0,08% - 0,20 %	0,20%	0,20%	

<b>Art. 460 alin. (2)</b>	0,20% - 1,30 %	1.30 %	1.30 %
<b>Art. 460 alin. (3)</b>	0.40 %	0.40 %	0.40 %
<b>Art. 462 alin. (2)</b>	0% - 10%	5 %	5 %

### CAPITOLUL III - IMPOZITUL PE TEREN ȘI TAXA PE TEREN

<b>Art. 465 alin. (2)</b>		NIVELURILE STABILITE PRIN CODUL FISCAL PENTRU ANUL 2022					NIVELURILE STABILITE DE CONSILIUL LOCAL PENTRU ANUL 2023					
Zona în cadrul localității		Nivelurile impozitului/taxei, pe ranguri de localități					Nivelurile impozitului/taxei, pe ranguri de localități					
	0	I	II	III	IV	V	0	I	II	III	IV	V
A		9701.86	8522.98	7386.17	801.94	641.12		10196.80	8957.67	7762.69	842.83	673.82
B		7333.85	5945.67	5018.17	641.12	482.44		7708.03	6248.90	5273.92	673.82	507.04
C		5018.17	3762.34	2383.40	482.44	320.56		5273.92	3953.86	2504.53	507.04	336.91
D		2383.40	1989.41	1388.18	314.17	160.81		2504.53	2090.44	1458.79	330.19	169.01

**Art. 465 alin. (4)** IMPOZITUL PE TERENURILE SITUATE IN INTRAVILAN -  
orice alta categorie de folosinta decit cea de terenuri cu constructii

Nr. crt.	Zona	Categorie de folosință	NIVELURILE STABILITE PRIN CODUL FISCAL PENTRU ANUL 2022				NIVELURILE STABILITE DE CONSILIUL LOCAL PENTRU ANUL 2023				- lei/ha -
			A	B	C	D	A	B	C	D	
1		Teren arabil	30.88	23.43	21.30	17.04	32.46	24.62	22.39	17.91	17.91
2		Pășune	23.43	21.30	17.04	14.91	24.62	22.39	17.91	15.67	15.67
3		Fâneată	23.43	21.30	17.04	14.91	24.62	22.39	17.91	15.67	15.67
4		Vie	52.18	39.40	30.88	21.30	54.85	41.41	32.46	22.39	22.39
5		Livadă	59.64	52.18	39.40	30.88	62.68	54.85	41.41	32.46	32.46
6		Pădure sau alt teren cu vegetație forestieră	30.88	23.43	21.30	17.04	32.46	24.62	22.39	17.91	17.91
7		Teren cu ape	17.04	14.91	8.52	0	17.91	15.67	8.95	0	0
8		Drumuri și căi ferate	0	0	0	0	0	0	0	0	0
9		Neproductiv	0	0	0	0	0	0	0	0	0

IMPOZITUL PE TERENURILE AMPLASATE ÎN EXTRAVILAN

<b>Art. 465 alin. (7)</b>		- lei/ha -	
Categoria de folosință		NIVELURILE STABILITE PRIN CODUL FISCAL PENTRU ANUL 2022	NIVELURILE STABILITE DE CONSILIUL LOCAL PENTRU ANUL 2023
1	Teren cu construcții	24.49	25.74
2	Teren arabil	51.12	53.73
3	Pășune	24.49	25.74
4	Fâneață	24.49	25.74
5	Vie pe rod, alta decât cea prevăzută la nr. crt. 5.1	54.31	57.08
5.1	Vie până la intrarea pe rod	0	0
6	Livadă pe rod, alta decât cea prevăzută la nr. crt. 6.1	54.31	57.08
6.1	Livadă până la intrarea pe rod	0	0
7	Pădure sau alt teren cu vegetație forestieră, cu excepția celui prevăzută la nr. crt. 7.1	8.52	8.95
7.1	Pădure în vârstă de până la 20 de ani și pădure cu rol de protecție	0	0
8	Teren cu apă, altul decât cel cu amenajări piscicole	1.06	1.12
8.1	Teren cu amenajări piscicole	28.75	30.22
9	Drumuri și căi ferate	0	0
10	Teren neproductiv	0	0
<b>Nota: impozitul pe teren se stabilește prin înmulțirea suprafeței terenului, exprimată în ha, cu suma corespunzătoare prevăzută în tabelul de mai sus, înmulțită cu coeficientul de corecție corespunzător prevăzută la art.465 alin.(5) din Codul fiscal.</b>			
<b>Art. 467 alin. (2)</b>		COTELE STABILITE PRIN CODUL FISCAL PENTRU ANUL 2021	COTA STABILĂ DE CONSILIUL LOCAL PENTRU ANUL 2022
		0 % - 10 %	5 %

**CAPITOLUL IV - IMPOZITUL PE MIJLOACELE DE TRANSPORT**

**Art. 470 alin. (2)**

Nr. crt.	Mijloace de transport cu tracțiune mecanică	NIVELURILE STABILITE PRIN CODUL FISCAL PENTRU ANUL 2022	NIVELURILE STABILITE DE CONSILIUL LOCAL PENTRU ANUL 2023
		Lei/200 cm <sup>3</sup> sau fracțiune din aceasta	Lei/200 cm <sup>3</sup> sau fracțiune din aceasta
<b>I. Vehicule înmatriculate (lei/200 cm<sup>3</sup> sau fracțiune din aceasta)</b>			
1	Motociclete, tricicliuri, cvadricicliuri și autoturisme cu capacitatea cilindrică de până la 1.600 cm <sup>3</sup> , inclusiv	9.02	9.48
2	Motociclete, tricicliuri și cvadricicliuri cu capacitatea cilindrică de peste 1.600 cm <sup>3</sup>	10.16	10.68
3	Autoturisme cu capacitatea cilindrică între 1.601 cm <sup>3</sup> și 2.000 cm <sup>3</sup> inclusiv	20.31	21.35
4	Autoturisme cu capacitatea cilindrică între 2.001 cm <sup>3</sup> și 2.600 cm <sup>3</sup> inclusiv	80.97	85.10
5	Autoturisme cu capacitatea cilindrică între 2.601 cm <sup>3</sup> și 3.000 cm <sup>3</sup> inclusiv	162.50	170.78
6	Autoturisme cu capacitatea cilindrică de peste 3.001 cm <sup>3</sup>	327.25	343.94
7	Autobuze, autocare, microbuze	27.08	28.46
8	Alte vehicule cu tracțiune mecanică cu masa totală maximă autorizată de până la 12 tone, inclusiv	33.86	35.58
9	Tractoare înmatriculate	20.31	21.35

**II. Vehicule înregistrate**

Nr. crt.	Mijloace de transport cu tracțiune mecanică	NIVELURILE STABILITE PRIN CODUL FISCAL PENTRU ANUL 2022	NIVELURILE STABILITE DE CONSILIUL LOCAL PENTRU ANUL 2023
		Lei/200 cm <sup>3</sup> sau fracțiune din aceasta	Lei/200 cm <sup>3</sup> sau fracțiune din aceasta
<b>I. Vehicule cu capacitate cilindrică</b>			
1.1	vehicule înregistrate cu capacitate cilindrică < 4.800 cm <sup>3</sup>	(2-4) 2.26	2.37
1.2	vehicule înregistrate cu capacitate cilindrică > 4.800 cm <sup>3</sup>	(4-6) 4.39	4,61
2.	Vehicule fără capacitate cilindrică evidențiată	(50-150) 56.42 lei/an	59.30 lei / an
* grupa de 200 cm <sup>3</sup> sau fracțiune din aceasta			

**Art. 470 alin. (3)**

COTELE STABILITE PRIN CODUL FISCAL PENTRU ANUL 2021	COTA STABILITĂ DE CONSILIUL LOCAL PENTRU ANUL 2022
50 %	50%

**Art. 470 alin. (5)**

Numărul de axe și greutatea brută încărcată maximă admisă	NIVELURILE STABILITE PRIN CODUL FISCAL PENTRU ANUL 2022		NIVELURILE STABILITE DE CONSILIUL LOCAL PENTRU ANUL 2023	
	Impozitul (în lei/an)		Impozitul (în lei/an)	
	Ax(e) motor(oare) cu sistem de suspensie pneumatică sau echivalentele recunoscute	Alte sisteme de suspensie pentru axele motoare	Ax(e) motor(oare) cu sistem de suspensie pneumatică sau echivalentele recunoscute	Alte sisteme de suspensie pentru axele motoare
<b>I două axe</b>				
1 Masa de cel puțin 12 tone, dar mai mică de 13 tone	0	160.25	0	168.42
2 Masa de cel puțin 13 tone, dar mai mică de 14 tone	160.25	445.75	168.42	468.48
3 Masa de cel puțin 14 tone, dar mai mică de 15 tone	445.75	626.30	468.48	658.24
4 Masa de cel puțin 15 tone, dar mai mică de 18 tone	626.30	1418.47	658.24	1490.81
5 Masa de cel puțin 18 tone	626.30	1418.47	658.24	1490.81
<b>II 3 axe</b>				
1 Masa de cel puțin 15 tone, dar mai mică de 17 tone	160.25	279.86	168.42	294.13
2 Masa de cel puțin 17 tone, dar mai mică de 19 tone	279.86	574.39	294.13	603.68
3 Masa de cel puțin 19 tone, dar mai mică de 21 tone	574.39	745.91	603.68	783.95
4 Masa de cel puțin 21 tone, dar mai mică de 23 tone	745.91	1149.90	783.95	1208.54
5 Masa de cel puțin 23 tone, dar mai mică de 25 tone	1149.90	1786.35	1208.54	1877.45
6 Masa de cel puțin 25 tone, dar mai mică de 26 tone	1149.90	1786.35	1208.54	1877.45
7 Masa de cel puțin 26 tone	1149.90	1786.35	1208.54	1877.45
<b>III 4 axe</b>				
1 Masa de cel puțin 23 tone, dar mai mică de 25 tone	745.91	756.07	783.95	794.63
2 Masa de cel puțin 25 tone, dar mai mică de 27 tone	756.07	1180.37	794.63	1240.57
3 Masa de cel puțin 27 tone, dar mai mică de 29 tone	1180.37	1874.37	1240.57	1969.96
4 Masa de cel puțin 29 tone, dar mai mică de 31 tone	1874.37	2780.52	1969.96	2922.33
5 Masa de cel puțin 31 tone, dar mai mică de 32 tone	1874.37	2780.52	1969.96	2922.33
6 Masa de cel puțin 32 tone	1874.37	2780.52	1969.96	2922.33



**Art. 470 alin. (6)**

	Numărul de axe și greutatea brută încărcată maximă admisă	NIVELURILE STABILITE PRIN CODUL FISCAL PENTRU ANUL 2022 Impozitul (în lei/an)		NIVELURILE STABILITE DE CONSILIUL LOCAL PENTRU ANUL 2023 Impozitul (în lei/an)	
		Ax(e) motor(oare) cu sistem de suspensie pneumatică sau un echivalentele recunoscute	alte sisteme de suspensie pentru axele motoare	Ax(e) motor(oare) cu sistem de suspensie pneumatică sau un echivalentele recunoscute, majorate	alte sisteme de suspensie pentru axele motoare, majorate
<b>I</b>	<b>2 + 1 axe</b>				
	1 Masa de cel puțin 12 tone, dar mai mică de 14 tone	0	0	0	0
	2 Masa de cel puțin 14 tone, dar mai mică de 16 tone	0	0	0	0
	3 Masa de cel puțin 16 tone, dar mai mică de 18 tone	0	72.22	0	75.90
	4 Masa de cel puțin 18 tone, dar mai mică de 20 tone	72.22	165.88	75.90	174.34
	5 Masa de cel puțin 20 tone, dar mai mică de 22 tone	165.88	388.19	174.34	407.99
	6 Masa de cel puțin 22 tone, dar mai mică de 23 tone	388.19	502.17	407.99	527.78
	7 Masa de cel puțin 23 tone, dar mai mică de 25 tone	502.17	906.16	527.78	952.37
	8 Masa de cel puțin 25 tone, dar mai mică de 28 tone	906.16	1588.87	952.37	1669.90
	9 Masa de cel puțin 28 tone	906.16	1588.87	952.37	1669.90
<b>II</b>	<b>2 + 2 axe</b>				
	1 Masa de cel puțin 23 tone, dar mai mică de 25 tone	155.72	362.23	163.66	380.71
	2 Masa de cel puțin 25 tone, dar mai mică de 26 tone	362.23	595.82	380.71	626.20
	3 Masa de cel puțin 26 tone, dar mai mică de 28 tone	595.82	874.56	626.20	919.16
	4 Masa de cel puțin 28 tone, dar mai mică de 29 tone	874.56	1056.24	919.16	1110.11
	5 Masa de cel puțin 29 tone, dar mai mică de 31 tone	1056.24	1734.44	1110.11	1822.90
	6 Masa de cel puțin 31 tone, dar mai mică de 33 tone	1734.44	2407.00	1822.90	2529.76
	7 Masa de cel puțin 33 tone, dar mai mică de 36 tone	2407.00	3655.08	2529.76	3841.49
	8 Masa de cel puțin 36 tone, dar mai mică de 38 tone	2707.00	3655.08	2529.76	3841.49
	9 Masa de cel puțin 38 tone	2407.00	3655.08	2529.76	3841.49
<b>III</b>	<b>2 + 3 axe</b>				
	1 Masa de cel puțin 36 tone, dar mai mică de 38 tone	1916.12	2666.55	2013.84	2802.54
	2 Masa de cel puțin 38 tone, dar mai mică de 40 tone	2666.55	3623.48	2802.54	3808.28
	3 Masa de cel puțin 40 tone	2666.55	2623.48	2802.54	3808.28
<b>IV</b>	<b>3 + 2 axe</b>				
	1 Masa de cel puțin 36 tone, dar mai mică de 38 tone	1692.69	2350.58	1779.02	2470.46
	2 Masa de cel puțin 38 tone, dar mai mică de 40 tone	2350.58	3251.09	2470.46	3416.89
	3 Masa de cel puțin 40 tone, dar mai mică de 44 tone	3251.09	4809.50	3416.89	5054.78
	4 Masa de cel puțin 44 tone	3251.09	4809.50	3416.89	5054.78

V	3 + 3 axe					
1	Masa de cel puțin 36 tone, dar mai mică de 38 tone	962.58	1164.58	1011.67	1223.97	1223.97
2	Masa de cel puțin 38 tone, dar mai mică de 40 tone	1164.58	1740.08	1223.97	1828.83	1828.83
3	Masa de cel puțin 40 tone, dar mai mică de 44 tone	1740.08	2769.24	1828.83	2910.47	2910.47
4	Masa de cel puțin 44 tone	1740.08	2769.24	1828.83	2910.47	2910.47

<b>Art. 470 alin. (7)</b>		<b>Remorci, semiremorci sau rulote</b>			
				<b>NIVELURILE STABILITE DE CONSILIUL LOCAL PENTRU ANUL 2023</b>	
		<b>NIVELURILE STABILITE PRIN CODUL FISCAL PENTRU ANUL 2022</b>		<b>NIVELURILE STABILITE DE CONSILIUL LOCAL PENTRU ANUL 2023</b>	
		Impozit - lei -		Impozit - lei -	
Masa totală maximă autorizată					
a.	Până la 1 tonă, inclusiv	10.16		10.68	
b.	Peste 1 tonă, dar nu mai mult de 3 tone	38.36		40.32	
c.	Peste 3 tone, dar nu mai mult de 5 tone	58.68		61.67	
d.	Peste 5 tone	72.22		75.90	
		<b>Mijloace de transport pe apă</b>			
<b>Art. 470 alin. (8)</b>					
1.	Luntre, bărci fără motor, folosite pentru pescuit și uz personal	23.71		24.92	
2.	Bărci fără motor, folosite în alte scopuri	63.22		66.44	
3.	Bărci cu motor	237.07		249.16	
4.	Nave de sport și agrement	1128.90		1186.47	
5.	Scutere de apă	237.29		249.39	
6.	Remorcher și împingătoare:	X		X	
a)	până la 500 CP, inclusiv	630.74		662.91	
b)	peste 500 CP și până la 2000 CP, inclusiv	1026.17		1078.50	
c)	peste 2000 CP și până la 4000 CP, inclusiv	1578.21		1658.69	
d)	peste 4000 CP	2525.36		2654.16	
7.	Vapoare - pentru fiecare 1000 tdw sau fracțiune din acesta	205.46		215.94	
8.	Ceamuri, șlepurii și barje fluviale:	X		X	
a)	cu capacitatea de încărcare până la 1500 de tone, inclusiv	205.46		215.94	
b)	cu capacitatea de încărcare de peste 1500 de tone și până la 3000 de tone, inclusiv	316.09		332.21	
c)	cu capacitatea de încărcare de peste 3000 de tone	553.17		581.38	
<b>Art. 472 alin. (2)</b>		<b>COTELE STABILITE PRIN CODUL FISCAL PENTRU ANUL 2022</b>		<b>COTA STABILITĂ DE CONSILIUL LOCAL PENTRU ANUL 2023</b>	
		0 % - 10 %		5 %	
		5%		5 %	

<b>CAPITOLUL V – TAXA PENTRU ELIBERAREA CERTIFICATELOR DE URBANISM, A AUTORIZAȚIILOR DE CONSTRUIRE ȘI A ALTOR AVIZE ȘI AUTORIZAȚII</b>		
<b>Art. 474 alin. (1)</b> Taxa pentru eliberarea certificatului de urbanism, în mediul urban Suprafața pentru care se obține certificatul de urbanism	NIVELURILE STABILITE PRIN CODUL FISCAL PENTRU ANUL 2022 - lei -	NIVELURILE STABILITE DE CONSILIUL LOCAL PENTRU ANUL 2023 - lei -
a) până la 150 m <sup>2</sup> inclusiv	(5-6) 3 (3.19)	7
b) între 151 și 250 m <sup>2</sup> inclusiv	(6-7) 3 (3.19)	8
c) între 251 și 500 m <sup>2</sup> inclusiv	(7-9) 4 (4.26)	11
d) între 501 și 750 m <sup>2</sup> inclusiv	(9-12) 5 (5.32)	14
e) între 751 și 1.000 m <sup>2</sup> inclusiv	(12-14) 6 (6.39)	17
f) peste 1.000 m <sup>2</sup>	15,97 + 0,01 lei/m <sup>2</sup> , pentru fiecare m <sup>2</sup> care depășește 1.000 m <sup>2</sup>	17 + 0,01 lei/m <sup>2</sup> , pentru fiecare m <sup>2</sup> care depășește 1.000 m <sup>2</sup>
<b>Art. 474 alin. (2)</b> Taxa pentru eliberarea certificatului de urbanism în mediul rural este 50% din taxa stabilită la art. 474. alin (1) Suprafața pentru care se obține certificatul de urbanism	- lei -	- lei -
a) până la 150 m <sup>2</sup> inclusiv	(5-6) 3 (3.19)	4
b) între 151 și 250 m <sup>2</sup> inclusiv	(6-7) 3 (3.19)	4
c) între 251 și 500 m <sup>2</sup> inclusiv	(7-9) 4 (4.26)	6
d) între 501 și 750 m <sup>2</sup> inclusiv	(9-12) 5 (5.32)	7
e) între 751 și 1.000 m <sup>2</sup> inclusiv	(12-14) 6 (6.39)	9
f) peste 1.000 m <sup>2</sup>	15,97 + 0,01 lei/m <sup>2</sup> , pentru fiecare m <sup>2</sup> care depășește 1.000 m <sup>2</sup>	(9 + 0,01 lei/m <sup>2</sup> , pentru fiecare m <sup>2</sup> care depășește 1.000 m <sup>2</sup> ) 50%
<b>Art. 474 alin. (3)</b> Taxa pentru prelungirea unui certificat de urbanism este 30% din taxa stabilită la art. 474 alin (1) Suprafața pentru care se obține certificatul de urbanism	- lei -	- lei -
a) până la 150 m <sup>2</sup> inclusiv	(5-6) 3 (3.19)	2
b) între 151 și 250 m <sup>2</sup> inclusiv	(6-7) 3 (3.19)	2
c) între 251 și 500 m <sup>2</sup> inclusiv	(7-9) 4 (4.26)	3
d) între 501 și 750 m <sup>2</sup> inclusiv	(9-12) 5 (5.32)	4
e) între 751 și 1.000 m <sup>2</sup> inclusiv	(12-14) 6 (6.39)	5
f) peste 1.000 m <sup>2</sup>	15,97 + 0,01 lei/m <sup>2</sup> , pentru fiecare m <sup>2</sup> care depășește 1.000 m <sup>2</sup>	(5 + 0,01 lei/m <sup>2</sup> , pentru fiecare m <sup>2</sup> care depășește 1.000 m <sup>2</sup> ) 30%
<b>Art. 474 alin. (4)</b> Taxa pentru avizarea certificatului de urbanism	17 (17.04 lei)	18 (17.91)

<b>Art. 474 alin. (10)</b> Taxa pentru eliberarea autorizației de foraje sau excavări	17 (17.04 lei)	18 (17.91)
<b>Art. 474 alin. (14)</b> Taxa pentru autorizarea amplasării de chioșcuri, containere, tonete, cabine, spații de expunere, corpuri și panouri de afișaj, firme și reclame situate pe căile și în spațiile publice / mp	9 (8.52 lei )/mp	9 (8.95) /mp
<b>Art. 474 alin. (15)</b> Taxa pentru eliberarea unei autorizații privind lucrările de racorduri și bransamente	12 ( 11.71 lei )	12 (12.31)
<b>Art. 474 alin. (16)</b> Taxa pentru eliberarea certificatului de nomenclatură stradală și adresă	5 ( 5.32 lei)	6 (5.60)
<b>Art. 475 alin. (1)</b> Taxa pentru eliberarea autorizațiilor sanitare de funcționare	22 ( 21.36 lei)	24 (23.51)
<b>Art. 475 alin. (2)</b> Taxele pentru eliberarea atestatului de producător, respectiv pentru eliberarea carnetului de comercializare a produselor din sectorul agricol	89 ( 89.46 lei)	94 (94.02)
<b>Art. 475 alin. (3) lit. a)</b> Taxa pentru eliberarea autorizației / acord privind desfășurarea activității de alimentație publică pentru o suprafață de până la 500 m <sup>2</sup> , Taxa pentru vizarea anuală a autorizației / acord privind desfășurarea activității de alimentație publică pentru o suprafață de până la 500 m <sup>2</sup> , inclusiv	1.129 ( 1128.98 lei)	500 100
<b>Art. 475 alin. (3) lit. b)</b> Taxa pentru eliberarea autorizației / acord privind desfășurarea activității de alimentație publică pentru o suprafață mai mare de 500 m <sup>2</sup> Taxa pentru vizarea anuală a autorizației / acord privind desfășurarea activității de alimentație publică pentru o suprafață mai mare de 500 m <sup>2</sup>	2.258 (2257.77 lei)	1.000 200

### CAPITOLUL VI – TAXA PENTRU FOLOSIREA MIJLOACELOR DE RECLAMĂ ȘI PUBLICITATE

<b>Art. 477 alin. (5)</b> Taxa pentru serviciile de reclamă și publicitate	COTELE STABILITE PRIN CODUL FISCAL PENTRU ANUL 2022	COTA STABILITĂ DE CONSILIUL LOCAL PENTRU ANUL 2023
	2,13%	2.24 %
<b>Art. 478 alin. (2)</b> Taxa pentru serviciile de reclamă și publicitate a) în cazul unui afișaj situat în locul în care persoana derulează o activitate economică b) în cazul oricărei altui panou, afișaj sau oricărei altei structuri de afișaj pentru reclamă și publicitate	NIVELURILE STABILITE PRIN CODUL FISCAL PENTRU ANUL 2022 - lei/m <sup>2</sup> sau fracțiune de m <sup>2</sup> -	NIVELURILE STABILITE DE CONSILIUL LOCAL PENTRU ANUL 2023 - lei/m <sup>2</sup> sau fracțiune de m <sup>2</sup> -
	34.08	35.82
	22.36	23.51

CAPITOLUL VII - IMPOZITUL PE SPECTACOLE		
Art. 481 alin. (2) Impozitul pe spectacole	COTELE STABILITE PRIN CODUL FISCAL PENTRU ANUL 2022	COTA STABILĂ DE CONSILIUL LOCAL PENTRU ANUL 2023
a) în cazul unui spectacol de teatru, de exemplu o piesă de teatru, balet, operă, operetă, concert filarmonic sau altă manifestare muzicală, prezentarea unui film la cinematograful, un spectacol de circ sau orice competiție sportivă internă sau internațională	2.13 %	2.24 %
b) în cazul oricărei altei manifestări artistice decât cele enumerate la lit. a)	2.13 %	2.24 %
CAPITOLUL VIII – TAXE SPECIALE		
Art. 484 Taxe speciale		NIVELURILE STABILITE DE CONSILIUL LOCAL PENTRU ANUL 2023  Sunt prevăzute în anexa A
CAPITOLUL IX – ALTE TAXE LOCALE		
	NIVELURILE STABILITE PRIN CODUL FISCAL PENTRU ANUL 2022	NIVELURILE STABILITE DE CONSILIUL LOCAL PENTRU ANUL 2023
Art. 486 alin. (1) > Taxe pentru utilizarea temporară a locurilor publice și pentru vizitarea muzeelor, caselor memoriale, monumentelor istorice de arhitectură și arheologice și altele asemenea.		Sunt prevăzute în anexa B
Art. 486 alin. (2) > Taxe pentru deținerea sau utilizarea echipamentelor și utilajelor destinate obținerii de venituri care folosesc infrastructura publică locală, pe raza localității unde acestea sunt utilizate, precum și taxe pentru activitățile cu impact asupra mediului înconjurător.		Sunt prevăzute în anexa B
Art. 486 alin. (4) > Taxa pentru îndeplinirea procedurii de divorț pe cale administrativă. Taxa poate fi majorată prin hotărâre a consiliului local, fără ca majorarea să poată depăși 50% din această valoare*.	564 (564.44)	593 (593.23)
Art. 486 alin. (5) > Taxa pentru eliberarea de copii heliografice de pe planuri cadastrale sau de pe alte asemenea planuri.	29 (28.75)	30 (30.22)
Art. 486 alin. (6) > Taxe pentru reabilitare termică a blocurilor de locuințe și locuințelor unifamiliale, pentru care s-au alocat sume aferente cotei de contribuție a proprietarilor.		Sunt prevăzute în anexa B
CAPITOLUL X – ALTE DISPOZIȚII COMUNE		
Art. 489 alin. (1) și (3) > Criteriile economice, sociale, geografice, precum și necesitățile bugetare sunt prevăzute în anexa C.		
	COTELE STABILITE PRIN CODUL FISCAL PENTRU ANUL 2022	COTELE STABILITE DE CONSILIUL LOCAL PENTRU ANUL 2023
Art. 489 alin. (2) „(2) Cotele adiționale ... nu pot fi mai mari de 50% față de nivelurile maxime stabilite în prezentul titlu.”	0 %	0 %
*Se înserează rând pentru fiecare impozit și taxă locală asupra căruia/căreia se stabilește cotă adițională. NOTĂ: Cotele adiționale stabilite se aplică asupra nivelurilor care stau la baza determinării impozitelor și taxelor locale datorate, fie că nivelurile respective sunt exprimate în lei sau în cote procentuale.		
Art. 489 alin. (4)	112.89 %	118.65 %
Art. 489 alin. (5)	112.89 %	118.65 %

**CAPITOLUL XI – SANCTIUNI**

LIMITELE MINIME ȘI MAXIME ALE AMENZILOR ÎN CAZUL PERSOANELOR FIZICE		LIMITELE STABILITE PRIN CODUL FISCAL PENTRU ANUL 2022	NIVELURILE STABILITE DE CONSILIUL LOCAL PENTRU ANUL 2023
<b>Art. 493</b>			
(3) Contravenția prevăzută la alin. (2) ➔			
↳ lit. a) se sancționează cu amendă		- lei - 70 – 279	Începând cu anul 2016
↳ lit. b) se sancționează cu amendă		279 – 696	Începând cu anul 2016
(4) Încălcarea normelor tehnice privind tipărirea, înregistrarea, vânzarea, evidența și gestionarea, după caz, a abonamentelor și a biletelor de intrare la spectacole constituie contravenție și se sancționează cu amendă.		325 – 1.578	Începând cu anul 2016
<b>LIMITELE MINIME ȘI MAXIME ALE AMENZILOR ÎN CAZUL PERSOANELOR JURIDICE</b>			
(5) În cazul persoanelor juridice, limitele minime și maxime ale amenzilor prevăzute la alin. (3) și (4) se majorează cu 300%. ➔ ➔ ➔			
↳ Contravenția prevăzută la alin. (2) lit. a) se sancționează cu amendă		280 – 1.116	Începând cu anul 2016
↳ Contravenția prevăzută la alin. (2) lit. b) se sancționează cu amendă		1.116 – 2.784	Începând cu anul 2016
↳ Încălcarea normelor tehnice privind tipărirea, înregistrarea, vânzarea, evidența și gestionarea, după caz, a abonamentelor și a biletelor de intrare la spectacole constituie contravenție și se sancționează cu amendă		1.300 – 6.312	Începând cu anul 2016

## CAPITOLUL VIII – TAXE SPECIALE

Art. 30 alin. (3) din Legea nr. 273/2006 privind finanțele publice locale, cu modificările și completările ulterioare > Regulamentul pentru stabilirea domeniilor de activitate și condițiile în care se pot institui taxe speciale, modul de organizare și de funcționare a serviciilor de interes public local este prevăzut în anexa A.1 care face parte integrantă din anexa A. În cazul în care acest regulament este aprobat de către autoritatea deliberativă prin hotărâre distinctă, în formula introductivă a prezentei hotărâri, la nr. crt. 24), se face trimitere la aceasta.

**Anexa A**

Art. 484 Taxe speciale	DENUMIRILE TAXELOR SPECIALE ȘI DOMENIILE DE ACTIVITATE ÎN CARE S-AU INSTITUIT ACESTE TAXE	NIVELURILE STABILITE DE CONSILIUL LOCAL PENTRU ANUL 2022 - lei -	NIVELURILE STABILITE DE CONSILIUL LOCAL PENTRU ANUL 2023 - lei -
Nr. crt.			
1.	Art. 6 alin. (2) din Ordonanța Guvernului nr. 99/2000 ...	18 (18.10)	19 (19.03)
2.	Art. 2 și 3 din Ordonanța Guvernului nr. 13/2001 ...	28 (28.75)	30 (30.22)
3.	Art. 9 alin. (1) Legea nr. 544/2001 ...	0 / 50-2.13 lei/pag/ex	0 / 50-2.24 lei/pag/ex
4.	Art. 14 din Ordonanța Guvernului nr. 21/2002 ...	0	0
5.	Art. 19 și art. 20 din Ordonanța Guvernului nr. 71/2002 ...	0	0
6.	Art. 18 din Legea nr. 333/2003 ...	0	0
7.	Art. 25 lit. d) din Legea nr. 481/2004 ...	0	0
8.	Art. 43 alin. (7) din Legea ... nr. 51/2006, republicată, cu modificările și completările ulterioare;	0	0
9.	Art. 5 alin. (2) lit. k), art. 26 alin. (1) lit. b) și c), alin. (3), alin. (5) și alin. (8) din Legea ... nr. 101/2006, republicată	0	0
10.	Art. 10 lit. g) și art. 34 alin. (2) și (3) din Legea ... nr. 230/2006	0	0
11.	Art. 14 lit. f) din Legea ... nr. 241/2006, republicată	0	0
12.	Art. 35 alin. (5) din Ordonanța de urgență a Guvernului nr. 44/2008 ...	0	0
13.	1. Art. 23 alin. (3) din Ordinul ministrului administrației și internelor nr. 1501/2006 2. Procedura de înregistrare și de radieră a vehiculelor la nivelul primarului ....., aprobată prin Hotărârea Consiliului Local nr. ..../20....	0	0
14.		0	0
15.			
16.			
17.			

NOTĂ: 1. Se înserează atâtătea rânduri de câte este nevoie pentru cuprinderea tuturor taxelor speciale aplicabile situațiilor specifice la nivelul unității/subdiviziunii administrativ-teritoriale.  
2. Temeiurile juridice, precum și denumirile taxelor speciale din modelul-cadru au doar caracter de exemplificare, fără a fi limitative/exhaustive.

**CAPITOLUL IX – ALTE TAXE LOCALE**

**Anexa B**

	NIVELURILE STABILITE DE CONSILIUL LOCAL PENTRU ANUL 2022 - lei -	NIVELURILE STABILITE DE CONSILIUL LOCAL PENTRU ANUL 2023 - lei -
Art. 486 alin. (1) ➤ Taxe pentru utilizarea temporară a locurilor publice și pentru vizitarea muzeelor, caselor memoriale, monumentelor istorice de arhitectură și arheologice și altele asemenea.*)	22 (22.36)	24 (23.51)/zi
Art. 486 alin. (2) ➤ Taxe pentru deținerea sau utilizarea echipamentelor și utilajelor destinate obținerii de venituri care folosesc infrastructura publică locală, pe raza localității unde acestea sunt utilizate, precum și taxe pentru activitățile cu impact asupra mediului înconjurător.*)	0	0
Art. 486 alin. (6) ➤ Taxe pentru reabilitare termică a blocurilor de locuințe și locuințelor unifamiliale, pentru care s-au alocat sume aferente cotei de contribuție a proprietarilor.	0	0

NOTĂ: Se inserează atâtătea rânduri de câte este nevoie pentru cuprinderea oricăror alte taxe locale aplicabile situațiilor specifice la nivelul unității/subdiviziunii administrativ-teritoriale.  
\*) Art. 486 alin. (3) ➤ Procedurile privind calcularea și plata taxelor locale prevăzute la art. 486 alin. (1) și (2) se cuprind în anexa B.1 care face parte integrantă din anexa B.

Anexele A și B fac parte integrantă din prezenta anexă.

**II. Legea nr. 117/1999 privind taxele extrajudiciare de timbru, cu modificările și completările ulterioare**

**LISTA CUPRINZÂND TAXELE EXTRAJUDICIARE DE TIMBRU CARE SE ACTUALIZEAZĂ<sup>1</sup>/AJUSTEAZĂ<sup>2</sup>**

<p><sup>1</sup>) Extras din Legea nr. 117/1999 privind taxele extrajudiciare de timbru: „Art. 4. - ... (2) Taxele prevăzute la alin. (1) pot fi majorate cu până la 40% de către consiliul local în a cărui rază teritorială se află sediul prestatorului de servicii.</p> <p>(3) Consiliile locale stabilesc majorarea prevăzută la alin. (2), în funcție de necesitățile funcționării normale a serviciilor publice și de îndeplinirea atribuțiilor ce revin autorităților administrației publice locale.</p> <p>(4) În cazul în care nivelul taxelor prevăzute la alin. (1) se modifică prin dispoziții legale, majorarea de până la 40% se va aplica la noile niveluri.</p> <p>Art. 13. - Taxele extrajudiciare de timbru, prevăzute de prezenta lege, se actualizează periodic, în funcție de rata inflației, prin:</p> <p>a) hotărâre a consiliilor locale, în condițiile stabilite prin legea privind impozitele și taxele locale, pentru taxele extrajudiciare de timbru care constituie venituri la bugetele locale.”</p> <p><sup>2</sup>) Extras din Legea nr. 227/2015 privind Codul fiscal: „Art. 494. - ... (10) Constituie venit la bugetul local sumele provenite din:</p> <p>.....</p> <p>c) taxele extrajudiciare de timbru prevăzute de lege, exclusiv contravaloarea cheltuielilor efectuate cu difuzarea timbrului fiscal.</p> <p>(11) Sumele prevăzute la alin. (10) lit. ... c) se ajustează pentru a reflecta rata inflației în conformitate cu normele elaborate în comun de Ministerul Finanțelor Publice și Ministerul Dezvoltării Regionale și Administrației Publice.”</p>	<p>COTELE STABILITE DE LEGE PENTRU ANUL 2022 0 %</p> <p>NIVELURILE ACTUALIZATE/AJUSTATE<sup>2</sup> PENTRU ANUL 2022 - lei -</p>	<p>COTA STABILĂ DE CONSILIUL LOCAL PENTRU ANUL 2023 0 %</p> <p>NIVELURILE ACTUALIZATE/AJUSTATE<sup>2</sup> PENTRU ANUL 2023 - lei -</p>
--	--	---

**Art. 4. alin. (2)**

Extras din norma juridică



<b>CAPITOLUL I</b>		
<b>Taxe pentru eliberarea certificatelor de orice fel, altele decât cele eliberate de instanțe, Ministerul Justiției, Parchetul de pe lângă Curtea Supremă de Justiție și de notarii publici, precum și pentru alte servicii prestate de unele instituții publice</b>		
1. Eliberarea de către organele administrației publice centrale și locale, de alte autorități publice, precum și de instituții de stat, care, în exercitarea atribuțiilor lor, sunt în drept să certifice anumite situații de fapt, a certificatelor, adeverințelor și a oricăror alte înscrisuri prin care se atestă un fapt sau o situație, cu excepția acelor acte pentru care se plătește o altă taxă extrajudiciară de timbru mai mare	2 (2.13)	6
Potrivit prevederilor art. 344 din Legea nr. 207/2015 privind Codul de procedură fiscală: „CertIFICATELE, ADEVERINȚELE SAU ALTE DOCUMENTE PENTRU CARE LEGEA PREVEDE PLATA TAXEI EXTRAJUDICIARE DE TIMBRU, ELIBERATE DE ORGANELE FISCALE SUNT SCUTITE DE TAXE EXTRAJUDICIARE DE TIMBRU.”		
8. Înregistrarea, la cerere, în actele de stare civilă a schimbării numelui și a sexului	17 (17.04)	18 (17.91)
9. Înregistrarea, la cerere, în actele de stare civilă a desfacerii căsătoriei	2 (2.13)	2 (2.24)
10. Transcrierea, la cerere, în registrele de stare civilă române, a actelor de stare civilă întocmite de autoritățile străine	2 (2.13)	2 (2.24)
11. Reconstituirea și întocmirea ulterioară, la cerere, a actelor de stare civilă	2 (2.13)	2 (2.24)
12. Eliberarea altor certificate de stare civilă în locul celor pierdute, sustrase, distruse sau deteriorate	2 (2.13)	6
<b>CAPITOLUL III</b>		
<b>Taxe pentru examinarea conducătorilor de autovehicule în vederea obținerii permiselor de conducere</b>		
1. Taxe pentru examinarea candidaților care au absolvit o școală de conducători de autovehicule:	X	X
a) obținerea permisului de conducere pentru autovehicule din categoriile și subcategoriile A, A1, B, B1 și B+E	7 (7.45)	8 (7.84)
A b) obținerea permisului de conducere valabil pentru autovehicule din categoria	Abrogat prin Ordonanța de urgență a Guvernului nr. 70/2009	
c) obținerea permisului de conducere valabil pentru autovehicule aparținând uneia dintre categoriile sau subcategoriile B, B1, B+E	Abrogat prin Ordonanța de urgență a Guvernului nr. 70/2009	
d) obținerea permisului de conducere valabil pentru autovehicule dintre categoriile sau subcategoriile C, C1, Tr, D, D1, C+E, D+E, C1+E, D1+E, Tb și Tv	32 (31.95)	34 (33.58)
e) obținerea permisului de conducere valabil pentru autovehicule aparținând uneia dintre categoriile sau subcategoriile C1+E, D1+E, C, D, Tb și Tv	Abrogat prin Ordonanța de urgență a Guvernului nr. 70/2009	
f) obținerea permisului de conducere valabil pentru autovehicule din categoriile C+E, D+E	Abrogat prin Ordonanța de urgență a Guvernului nr. 70/2009	

2. Taxe pentru examinarea persoanelor cărora le-a fost anulat permisul de conducere, pentru categoriile cuprinse în permisul anulat, precum și a persoanelor care au fost respinse de 3 ori la examenul pentru obținerea aceleiași categorii a permisului de conducere, precum și pentru persoanele care nu au absolvit o școală de conducători de autovehicule, cu excepția celor pentru categoriile B, B1, B+E	94 (94.78)	100 (99.62)
3. Taxe pentru examinarea persoanelor cărora le-a fost anulat permisul de conducere, pentru categoriile cuprinse în permisul anulat	Abrogat prin Ordonanța de urgență a Guvernului nr. 70/2009	
4. Taxe pentru examinarea persoanelor care au fost respinse de 3 ori la examenul pentru obținerea aceleiași categorii a permisului de conducere	Abrogat prin Ordonanța de urgență a Guvernului nr. 70/2009	
<b>CAPITOLUL IV</b>		
<b>Taxe de înmatriculare a autovehiculelor și remorcilor, autorizare provizorie de circulație și autorizare de circulație pentru probe</b>		
1. Taxe de înmatriculare permanentă sau temporară a autovehiculelor și remorcilor:	x	x
a) autovehicule și remorci cu masa totală maximă autorizată de până la 3.500 kg inclusiv	68 (68.16)	72 (71.64)
b) autovehicule și remorci cu masa totală maximă autorizată cuprinsă între 750 kg inclusiv și 3.500 kg inclusiv	Abrogat prin Ordonanța de urgență a Guvernului nr. 70/2009	
c) autovehicule și remorci cu masa totală maximă autorizată mai mare de 3.500 kg	164 (164.01)	172 (172.37)
2. Taxe de autorizare provizorie a circulației autovehiculelor și remorcilor neînmatriculate permanent sau temporar	11 (10.65)	11 (11.19)
3. Taxe de autorizare a circulației pentru probe a autovehiculelor și remorcilor	467 (467.53)	491 (491.37)
<b>CAPITOLUL IV<sup>1</sup> Taxa pentru furnizare date</b>		
1. Înregistrarea cererilor persoanelor fizice și juridice privind furnizarea unor date din Registrul național de evidență a persoanelor, precum și din Registrul național de evidență a permiselor de conducere și certificatelor de înmatriculare și din registrele județene și al municipiului București de evidență a permiselor de conducere și certificatelor de înmatriculare	5 (5.32)	6 (5.60)
<b>CAPITOLUL V</b>		
<b>Taxe pentru eliberarea titlurilor de proprietate asupra terenurilor dobândite în baza Legii fondului funciar nr. 18/1991, republicată, cu modificările și completările ulterioare</b>		
Taxe pentru eliberarea titlurilor de proprietate asupra terenurilor dobândite în baza Legii fondului funciar nr. 18/1991, republicată, cu modificările și completările ulterioare, cu excepția celor pentru terenurile agricole și forestiere**)	17 (17.04)	18 (17.91)
<b>NOTĂ:</b> Taxele nu includ contravaloarea documentelor eliberate ca urmare a prestării de servicii, care se stabilește potrivit dispozițiilor legale.		

### III. Ordonanța de urgență a Guvernului nr. 80/2013 privind taxele judiciare de timbru

#### NIVELURILE TAXELOR JUDICIARE DE TIMBRU CARE SE ACTUALIZEAZĂ<sup>1</sup>/AJUSTEAZĂ<sup>2</sup>

<sup>1</sup>) Extras din Ordonanța de urgență a Guvernului nr. 80/2013 privind taxele judiciare de timbru: „Art. 50. – (1) Nivelul taxelor judiciare de timbru prevăzute de prezenta ordonanță de urgență se actualizează anual cu indicele ratei inflației, prin hotărâre a Guvernului, la propunerea Ministerului Finanțelor Publice și a Ministerului Justiției.”

<sup>2</sup>) Extras din Legea nr. 227/2015 privind Codul fiscal: „Art. 494. - ... (10) Constituire venit la bugetul local sumele provenite din:

b) taxele judiciare de timbru și alte taxe de timbru prevăzute de lege;

(11) Sumele prevăzute la alin. (10) lit. b) ... se ajustează pentru a reflecta rata inflației în conformitate cu normele elaborate în comun de Ministerul Finanțelor Publice și Ministerul Dezvoltării Regionale și Administrației Publice.”

	NIVELURILE ACTUALIZATE <sup>1</sup> /AJUSTATE <sup>2</sup> PENTRU ANUL 2022 - lei -	NIVELURILE ACTUALIZATE <sup>1</sup> /AJUSTATE <sup>2</sup> PENTRU ANUL 2023 - lei -
Extras din norma juridică		
Art. 10. – (1) În materia executării silită, următoarele cereri se taxează astfel:		
a) cereri pentru investirea cu formulă executorie a titlurilor, altele decât hotărârile judecătorești, pentru fiecare titlu - ..... lei;	22 (22.36)	24 (23.51)
b) cereri de suspendare a executării silită, inclusiv a executării provizorii - ..... lei.	56 (56.44)	59 (59.32)
(2) În cazul contestației la executarea silită, taxa se calculează la valoarea bunurilor a căror urmărire se contestă sau la valoarea debitului urmărit, când acest debit este mai mic decât valoarea bunurilor urmărite. Taxa aferentă acestei contestații nu poate depăși suma de ..... <sup>1</sup> ) lei, indiferent de valoarea contestată. În cazul în care obiectul executării silită nu este evaluabil în bani, contestația la executare se taxează cu ..... <sup>2</sup> ) lei.	1.000 <sup>1</sup> ) ... 100 <sup>1</sup> )	1.000 <sup>1</sup> ) ... 100 <sup>1</sup> )
(4) Cererile de întoarcere a executării silită se taxează, în toate cazurile, cu ..... <sup>1</sup> ) lei, dacă valoarea cererii nu depășește ..... <sup>2</sup> ) lei, și cu ..... <sup>3</sup> ) lei, pentru cererile a căror valoare depășește ..... <sup>4</sup> ) lei.	50 <sup>1</sup> ) ... 5.000 <sup>2</sup> ) ... 300 <sup>3</sup> ) ... 5.000 <sup>4</sup> )	50 <sup>1</sup> ) ... 5.000 <sup>2</sup> ) ... 300 <sup>3</sup> ) ... 5.000 <sup>4</sup> )
Art. 11. – (1) Alte categorii de cereri se taxează după cum urmează:		
a) cereri prin care părțile solicită instanței pronunțarea unei hotărâri care să consfințească înțelegerea părților, inclusiv când este rezultată din acordul de mediere - ..... lei;	22 (22.36)	24 (23.51)
b) cereri în legătură cu măsurile asigurătorii - ..... lei; când cererile au ca obiect instituirea de măsuri asigurătorii asupra navelor și aeronavelor se taxează cu ..... lei;	100 <sup>1</sup> ) ... 1.000 <sup>2</sup> )	100 <sup>1</sup> ) ... 1.000 <sup>2</sup> )
c) contestația privind tergiversarea procesului și plângerea împotriva încheierii de soluționare a contestației - ..... lei.	22 (22.36)	24 (23.51)
Art. 12. – Cererile pentru dobândirea personalității juridice, pentru autorizarea funcționării și pentru înregistrarea unor persoane juridice se taxează după cum urmează:		
a) cereri privind înregistrarea partidelor politice sau pentru modificarea statutului acestora - ..... lei;	339 (338.67)	356 (355.94)
b) cereri pentru dobândirea personalității juridice de către organizațiile prevăzute în Legea dialogului social nr. 62/2011, republicată, cu modificările ulterioare, precum și pentru modificarea actelor constitutive ale acestora - ..... lei;	226 (225.78)	237 (237.29)

c) cereri pentru dobândirea personalității juridice de către asociațiile fără scop lucrativ, fundații, uniuni și federații de persoane juridice fără scop lucrativ, precum și pentru modificarea actelor constitutive ale acestora - ..... lei.	113 (112.89)	119 (118.65)
Art. 13. – Acțiunile formulate în domeniul dreptului de proprietate intelectuală se taxează după cum urmează:		
a) pentru recunoașterea dreptului de autor și a drepturilor conexe, pentru constatarea încălcării acestora și repararea prejudiciilor, inclusiv plata drepturilor de autor și a sumelor convenite pentru opere de artă, precum și pentru luarea oricăror măsuri în scopul prevenirii producerii unor pagube iminente, pentru asigurarea reparării acestora ori pentru restabilirea dreptului atins - ..... lei;	113 (112.89)	119 (118.65)
b) pentru recunoașterea calității de inventator, de titular de brevet, a drepturilor născute din brevetul de invenție, din contractele de cesiune și licență, inclusiv drepturile patrimoniale ale inventatorului - ..... lei;	113 (112.89)	119 (118.65)
c) cererile neevaluabile în bani privitoare la drepturile conferite de marcă, desene și modele industriale - ..... lei.	339 (338.67)	356 (355.94)
Art. 14. – (1) Acțiunile, cererile, obiecțiunile, contestațiile introduse la instanțele judecătorești în temeiul Legii nr. 85/2006 privind procedura insolvenței, cu modificările și completările ulterioare, al Ordonanței Guvernului nr. 10/2004 privind falimentul instituțiilor de credit, aprobată cu modificări și completări prin Legea nr. 287/2004, cu modificările și completările ulterioare, și al Legii nr. 503/2004 privind redresarea financiară, falimentul, dizolvarea și lichidarea voluntară în activitatea de asigurări, cu modificările și completările ulterioare, se taxează cu ..... lei.	226 (225.75))	237 (237.29)
(2) Cererile de competența instanțelor judecătorești având ca obiect înregistrări în registrul comerțului se taxează cu ..... lei.	113 (112.89)	119 (118.65)
Art. 15. – Taxele judiciare de timbru pentru unele acțiuni și cereri referitoare la raporturile de familie sunt următoarele:		
a) pentru cererea de divorț întemeiată pe prevederile art. 373 lit. a) din Legea nr. 287/2009 privind Codul civil, republicată, cu modificările ulterioare, denumită în continuare Codul civil - ..... lei;	226 (225.78)	237 (237.29)
b) pentru cererea de divorț întemeiată pe prevederile art. 373 lit. b) și c) din Codul civil - ..... lei;	113 (112.89)	119 (118.65)
c) pentru cererea de divorț întemeiată pe prevederile art. 373 lit. d) din Codul civil - ..... lei;	56 (56.44)	59 (59.32)
d) cererea privind acordarea despăgubirilor sau pentru stabilirea prestației compensatorii - ..... lei;	56 (56.44)	59 (59.32)
e) pentru cererile care nu sunt accesorii unei cereri de divorț și care au ca obiect stabilirea locuinței copilului, exercitarea autorității părintești, stabilirea contribuției părinților la cheltuielile de creștere și educare a copiilor, dreptul părintelui sau al altor persoane decât părinții de a avea legături personale cu copilul, locuința familiei - ..... lei fiecare;	22 (22.36)	24 (23.51)
f) orice altă cerere neevaluabilă în bani - ..... lei, dacă nu sunt scutite, potrivit legii, de taxă de timbru.	22 (22.36)	24 (23.51)
Art. 16. – În materia contenciosului administrativ, cererile introduse de cei vătămați în drepturile lor printr-un act administrativ sau prin refuzul nejustificat al unei autorități administrative de a le rezolva cererea referitoare la un drept recunoscut de lege se taxează după cum urmează:		

a) cererile pentru anularea actului sau, după caz, recunoașterea dreptului prețins, precum și pentru eliberarea unui certificat, a unei adevărinițe sau a oricărui altui înscris - ..... lei;	56 (56.44)	59 (59.32)
b) cererile cu caracter patrimonial, prin care se solicită și repararea pagubelor suferite printr-un act administrativ – 10% din valoarea preținsă, dar nu mai mult de ..... lei.	339 (338.67)	356 (355.94)
Art. 17. – Cererile formulate potrivit Legii notarilor publici și a activității notariale nr. 36/1995, republicată, cu modificările ulterioare, se taxează după cum urmează:		
a) contestația împotriva deciziei Colegiului director al Camerei Notarilor Publici sau, după caz, a Biroului executiv al Consiliului Uniunii Notarilor Publici prin care au fost soluționate conflictele de competență dintre notarii publici - ..... lei;	113 (112.89)	119 (118.65)
b) plângerile împotriva încheierii de respingere a cererii de îndeplinire a unui act notarial - ..... lei.	22 (22.36)	24 (23.51)
Art. 18. – Se taxează cu ..... lei următoarele cereri formulate potrivit Legii nr. 188/2000 privind executorii judecătorești, republicată, cu modificările ulterioare:	22 (22.36)	24 (23.51)
Art. 19. – În materie contravențională, plângerea împotriva procesului-verbal de constatare și sancționare a contravenției, precum și calea de atac împotriva hotărârii pronunțate se taxează cu ..... lei.	22 (22.36)	24 (23.51)
Art. 20. – Acțiunile și cererile în materie de carte funciară, când nu pun în discuție fondul dreptului, se taxează cu ..... lei.	56 (56.44)	59 (59.32)
Art. 21. – Cererea privind înregistrarea asociațiilor de proprietari, de locatari sau mixte și apelul împotriva încheierii judecătorești-delegat se taxează cu ..... lei.	22 (22.36)	24 (23.51)
Art. 22. – Cererile adresate Ministerului Justiției se taxează după cum urmează:		
a) cereri pentru supralegalizarea înscrisurilor sau copiilor de pe înscrisuri, destinate a fi utilizate în străinătate - ..... lei pentru fiecare înscris ori copie;	12 (11.71)	12 (12.31)
b) cereri pentru autorizarea traducătorilor și interpreților - ..... lei;	339 (338.67)	356 (355.94)
c) cereri în vederea atestării titlului oficial de calificare român de consilier juridic și a experienței dobândite în România, în vederea admiterii și practicării acesteia în celelalte state membre ale Uniunii Europene sau ale Spațiului Economic European; pentru atestarea calificării de traducător și interpret autorizat, în vederea exercitării acesteia în statele membre ale Uniunii Europene sau ale Spațiului Economic European ori în Confederația Elvețiană; pentru atestarea calificării de expert tehnic judiciar în vederea exercitării acesteia în statele membre ale Uniunii Europene sau ale Spațiului Economic European ori în Confederația Elvețiană - ..... lei;	113 (112.89)	119 (118.65)
d) cereri adresate Ministerului Justiției în vederea recunoașterii calificării profesionale de traducător și interpret autorizat sau expert tehnic judiciar, în condițiile Legii nr. 200/2004 privind recunoașterea diplomelor și calificărilor profesionale pentru profesiile reglementate din România, cu modificările și completările ulterioare - ..... lei.	113 (112.89)	119 (118.65)
Art. 23. – (1) Cererile pentru exercitarea apelului împotriva hotărârilor judecătorești se taxează cu 50% din:		
a) taxa datorată pentru cererea sau acțiunea neevaluabilă în bani, soluționată de prima instanță, dar nu mai puțin de ..... lei;	22 (22.36)	24 (23.51)
b) taxa datorată la suma contestată, în cazul cererilor și acțiunilor evaluabile în bani, dar nu mai puțin de ..... lei.	22 (22.36)	24 (23.51)

Art. 24. – (1) Recursul împotriva hotărârilor judecătorești se taxează cu ..... lei dacă se invocă unul sau mai multe dintre motivele prevăzute la art. 488 alin. (1) pct. 1-7 din Codul de procedură civilă.	113 (112.89)	119 (118.65)
(2) În cazul în care se invocă încălcarea sau aplicarea greșită a normelor de drept material, pentru cereri și acțiuni evaluabile în bani, recursul se taxează cu 50% din taxa datorată la suma contestată, dar nu mai puțin de ..... <sup>1)</sup> lei; în aceeași ipoteză, pentru cererile neevaluabile în bani, cererea de recurs se taxează cu ..... lei.	100 <sup>1)</sup> ... 100 <sup>2)</sup>	100 <sup>1)</sup> ... 100 <sup>2)</sup>
Art. 25. – (1) Se taxează cu ..... lei cererile pentru exercitarea apelului sau, după caz, a recursului împotriva următoarelor hotărâri judecătorești:	22 (22.36)	24 (23.51)
(2) Se taxează cu ..... lei cererile pentru exercitarea apelului sau, după caz, recursului împotriva următoarelor hotărâri judecătorești:	56 (56.44)	59 (59.32)
(3) Cererea pentru exercitarea căii de atac care vizează numai considerentele hotărârii se timbrează, în toate situațiile, cu ..... lei.	113 (112.89)	119 (118.65)
Art. 26. – (1) Pentru formularea contestației în anulare se datorează taxa de ..... lei.	113 (112.89)	119 (118.65)
(2) Cererea de revizuire se taxează cu ..... lei pentru fiecare motiv de revizuire invocat.	113 (112.89)	119 (118.65)
(3) Acțiunea în anulare a hotărârii arbitrale se taxează cu ..... lei pentru fiecare motiv invocat.	113 (112.89)	119 (118.65)
Art. 27. – Orice alte acțiuni sau cereri neevaluabile în bani, cu excepția celor scutite de plata taxei judiciare de timbru potrivit legii, se taxează cu ..... lei.	22 (22.36)	24 (23.51)

## **CAPITOLUL XII Tarife minime de concesiune a terenurilor din domeniul public sau privat al comunei, în vederea realizării de construcții**

	NIVELURILE ACTUALIZATE <sup>1</sup> /AJUSTATE <sup>2</sup> PENTRU ANUL 2022 - lei -	NIVELURILE ACTUALIZATE <sup>1</sup> /AJUSTATE <sup>2</sup> PENTRU ANUL 2023 - lei -
Extras din norma juridică		
Pentru localitatea Voiteg	1,13 lei / mp / an	1,19 lei / mp / an
Pentru localitatea Folea	0,79 lei / mp / an	0,83 lei / mp / an

## **CAPITOLUL XIII Tarife pentru unele servicii de interes local**

TARIFE PENTRU ELIBERAREA DE DOVEZI ȘI PENTRU MULTIPLICĂRI LA XEROX		
a) eliberarea de certificate de stare civilă la cerere	(5,64 lei / buc) 6 lei / buc	(5,93 lei / buc) 6 lei / buc
b) eliberarea de certificate de atestare fiscală	(5,64 lei / buc) 6 lei / buc	(5,93 lei / buc) 6 lei / buc
c) eliberarea altor adevărțițe, certificate sau dovezi	(3,39 lei / buc) 3 lei / buc	(3,56 lei / buc) 4 lei / buc

<b>d) legalizare de copii</b>		(3,39 lei / pag / ex) 3 lei / pag. / ex.	(3,56 lei / pag / ex) 4 lei / pag. / ex.
e) legalizarea semnăturii		(5,64 lei / semnătură / exemplar) 6 lei / semnătură / exemplar	(5,93 lei / semnătură / exemplar) 6 lei / semnătură / exemplar
f) eliberarea de copii simple de pe acte din arhivă		(3,39 lei / pag. / ex.) 3 lei / pag. / ex.	(3,56 lei / pag. / ex.) 4 lei / pag. / ex.
g) multiplicări la xerox alb-negru, format A 3		(2,26 lei / pag / ex.) 2 lei / pag. / ex.	(2,37 lei / pag / ex.) 2 lei / pag. / ex.
h) multiplicări la xerox alb-negru, format A 4		(1,13 lei / pag / ex.) 1 lei / pag. / ex.	(1,19 lei / pag / ex.) 1 lei / pag. / ex.
i) multiplicări la xerox alb-negru, format A 5		(0,55 lei / pag / ex) 1 lei / pag. / ex	(0,58 lei / pag / ex) 1 lei / pag. / ex
a) spațiu locativ pentru unități profesionale- birouri / ateliere		(22,58 lei / mp / lună) 23 lei / mp / lună	(23,73 lei / mp / lună) 24 lei / mp / lună
b) anexe la spațiul locativ pentru unități profesionale		(14,04 lei / mp / lună) 14 lei / mp / lună	(14,75 lei / mp / lună) 15 lei / mp / lună
c) căminul cultural – sala mare		(565,56 lei / activitate) 566 lei / activitate	(594,41 lei / activitate) 594 lei / activitate
d) cămin cultural - sala mica		(225,78 lei / activitate) 226 lei / activitate	(237,29 lei / activitate) 237 lei / activitate
e) vesela		(1,69 lei / tacâm) 2 lei / tacâm	(1,78 lei / tacâm) 2 lei / tacâm
f) terenul de minifotbal		(56,44 lei / oră) 56 lei / oră	(59,32 lei / oră) 59 lei / oră
CHIRIE TEREN AFERENT CONSTRUCȚIILOR HG 310/2007		0,27 lei / mp / an	0,28 lei / mp / an
CHIRIE TEREN FOLEA		0,13 lei / mp / an	0,14 lei / mp / an

(PROIECT)  
HOTĂRÂREA nr. ....  
din ..... iunie 2022

**privind intabularea în cartea funciară a comunei Voiteg a terenului  
exntravilan respectiv, a drumului de exploatare cu nr. DE 1273, în suprafața  
de 2218 mp, în favoarea comunei Voiteg -domeniul privat**

Consiliul Local Voiteg;

Având în vedere expunerea de motive a primarului comunei Voiteg și raportul compartimentului de specialitate;

Ținând cont de prevederile Legii nr.350/2001 privind amenajarea teritoriului și urbanismului, modificată, prevederile Legii nr.50/1991 privind autorizarea lucrărilor de construcții, republicată și modificată,

Ținând cont de prevederile art. 879 și art.880 din Codul Civil al României, adoptat prin Legea nr.287/2009, republicat cu modificările și completările ulterioare;

Potrivit prevederilor art.25 alin.2 și ale art. 27 din Legea nr.7 /1996 privind cadastrul și publicitatea imobiliară, republicată, cu modificările și completările ulterioare;

-art.132-135 din Ordinul Directorului General al Agenției Naționale de Cadastru și Publicitate Imobiliară nr.700/09.07.2014, privind aprobarea Regulamentului de avizare, recepție și înscriere în registrul de carte funciară.

Luând în considerare faptul că terenurile care fac obiectul documentației de înscriere în CF nu au făcut obiectul vreunui litigiu în instanță;

În temeiul art.129 alin.(2) lit.c și alin.(7) lit.(k), art.139 alin.(1), alin(3) lit.g, art. 196 alin .1 lit.a din OUG nr.57/2019 privind Codul Administrativ;

Adopta prezenta hotărâre :  
cu voturi pentru \_\_\_\_\_ abțineri \_\_\_\_\_, împotriva \_\_\_\_\_

**HOTĂRĂȘTE:**

**Art.1.** Se aprobă înscrierea în Cartea Funciară a drumului de exploatare nr.cadastral **DE 1273, în suprafața de 2218 mp**, în favoarea comunei Voiteg, în domeniul privat, conform schitei întocmite de SC SAUROCAD SRL - parte integrantă a prezentei hotărâri.

**Art.2.** (1) Cu ducerea la îndeplinire a prezentei hotărâri se încredințează primarul comunei.

- (2) Prezenta hotărâre se comunică:
- primarului comunei Voiteg;
  - contabilității Primăriei Voiteg;
  - O.C.P.I. Timiș;
  - Prefecturii Județului Timiș.

Primar,  
POP Niculae-Ioan



## PRIMĂRIA COMUNEI VOITEG

### RAPORT

**Privind aprobarea primei înscrieri în cartea funciară a comunei VOITEG a drumului de exploatare DE 1273 în suprafața de 2218mp în favoarea Comunei Voiteg- domeniul privat**

Subsemnata Ciobanu Angela, angajată a Primăriei Comunei Voiteg, luând act de proiectul de hotărâre inițiat de d-nul primar, ținând cont de prevederile:

- Legii nr.350/2001 privind amenajarea teritoriului și urbanismului, modificată;
- Legii nr.50/1991 privind autorizarea lucrărilor de construcții, republicată și modificată;
- art. 879 și art.880 din Codul Civil al României, adoptat prin Legea nr.287/2009, republicat cu modificările și completările ulterioare;

- Potrivit prevederilor art.25 alin.2 și ale art. 27 din Legea nr.7 /1996 privind cadastrul și publicitatea imobiliară, republicată, cu modificările și completările ulterioare;

- art.132-135 din Ordinul Directorului General al Agenției Naționale de Cadastru și Publicitate Imobiliară nr.700/09.07.2014, privind aprobarea Regulamentului de avizare, recepție și înscriere în registrul de carte funciară.

propun adoptarea unei Hotărâri a Consiliu Local în vederea primei intabulării a drumului de exploatare DE 1273 în suprafața de 2218 mp în favoarea Comunei Voiteg- domeniul privat, conform anexei întocmite de către SC SC SAURO Cad SRL

VOITEG

31.05.2022

Agent agricol,  
Ciobanu Angela

Plan de amplasament si delimitare a imobilului

Scara 1:2000

Nr. cad	Suprafata masurata	Adresa imobilului	
DE 1273	2218	extravilan UAT VOITEG	VOITEG
Cartea Funciara nr.	UAT		

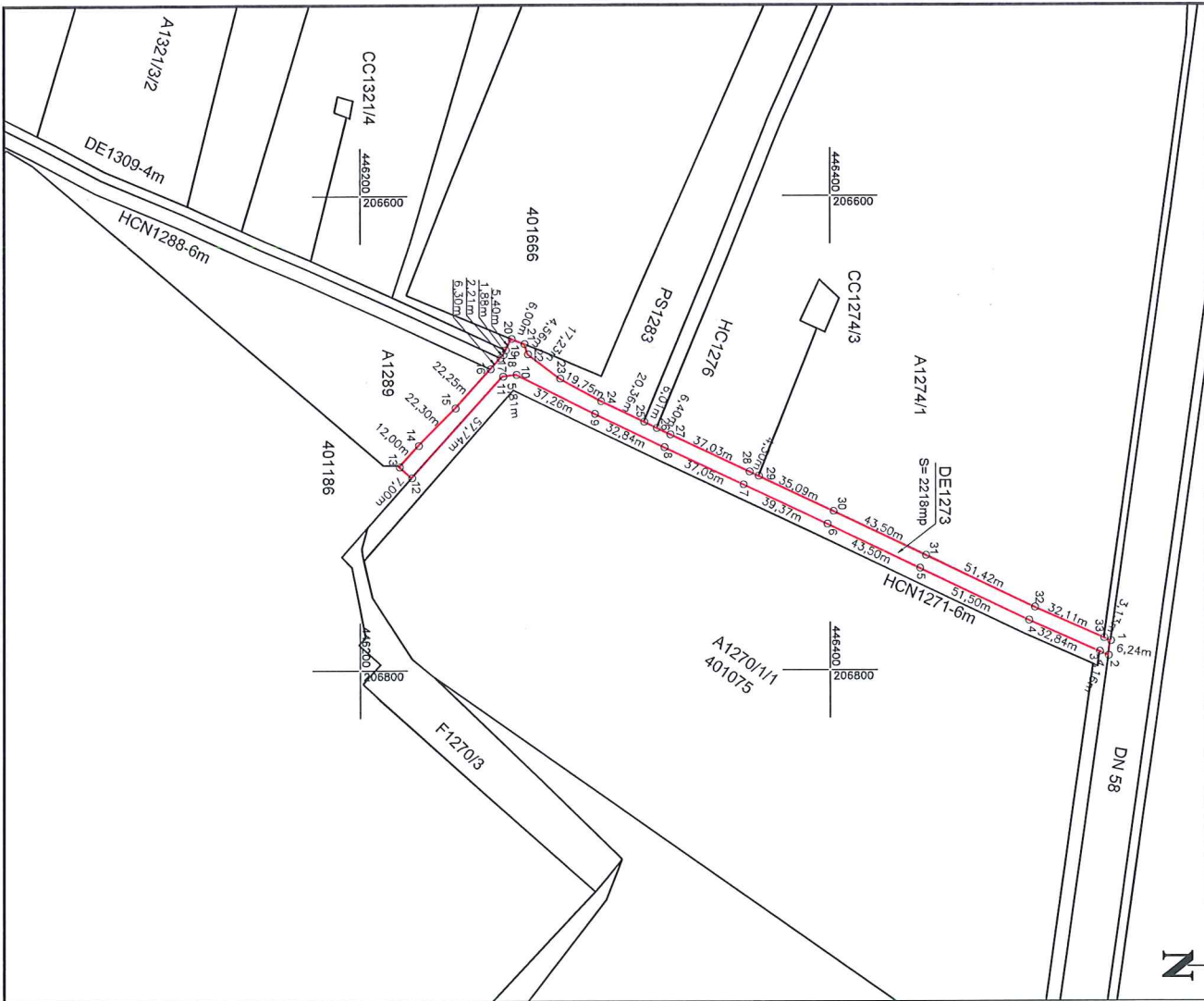

PLAN DE INCADRARE IN ZONA

scara 1:5000

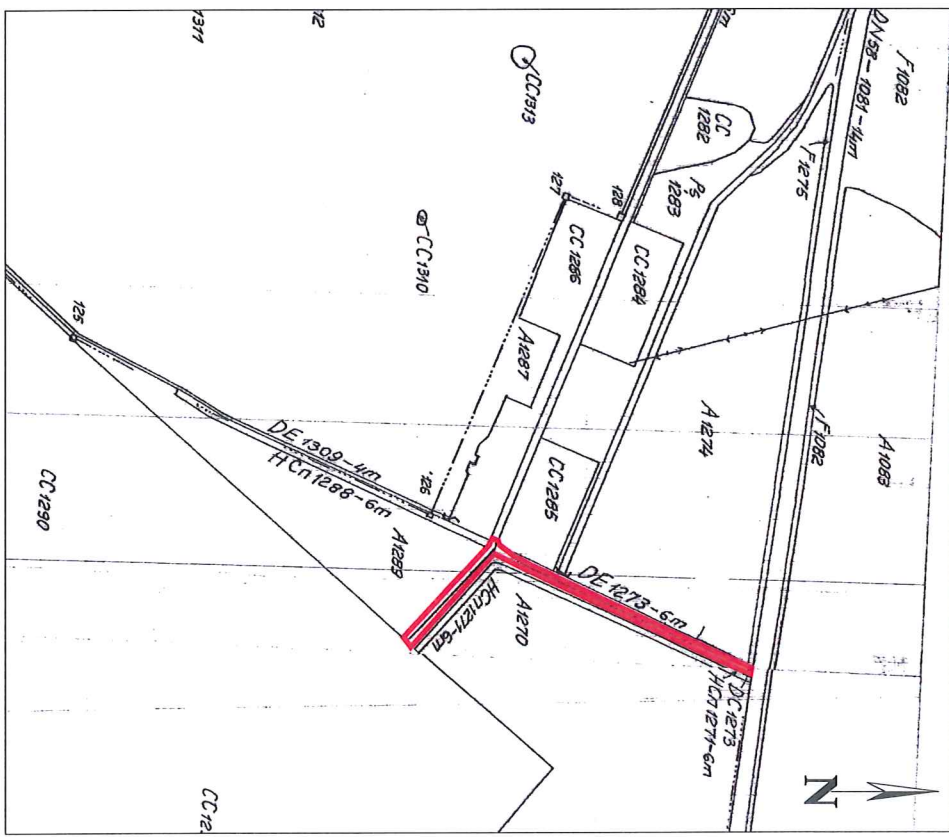

Tabei de miscare parcelara

Nr. carte funciara	Nr. cad	Supraf [mp]	Categoria de folosinta	Descrierea imobilului	PROPRIETAR
nou	De 1273	2218	Drum	Teren extravilan	COMUNA VOITEG - domeniu privat
	TOTAL	2218			

Timisoara, Jud. Timis  
 Seria RO-B-L-NR/1196/2017  
 Tel: +40356460244, +40766424071  
 E-mail: office@saurocad.ro

www.saurocad.ro

PROIECT : Documentatie tehnica de prima inscriere  
 Imobil cu numar cadastral DE 1273, COMUNA VOITEG

BENEFICIAR: COMUNA VOITEG

SCARA : 1:2000  
 OBIECTIV : Plan de situatie  
 Mas. loppo. : 1:5000  
 Plan de incadrare in zona

DATA : 05.2022  
 NR. PLANSA : 1

Verificat: Ing. Tigan C-tin

Desenat: Ing. Topala Szilvia

Mas. loppo.: Ing. Moldoveanu Doris

Set proiect: Ing. Tigan C-tin

PROIECT : 188/2022

CERTIFICAT DE AUTORIZARE

VERIFICAT DE

ING. TOPALA SZILVIA

ING. MOLDOVEANU DORIS

ING. TIGAN C-TIN

ROMÂNIA

JUDEȚUL TIMIȘ

CONSILIUL LOCAL VOITEG

(PROIECT)

## HOTĂRÂREA NR. ....

DIN.....iunie 2022

Privind aprobarea dezmembrării imobilului din domeniul privat al comunei Voiteg, înscris în CF nr.401127

Având în vedere :

- referatul de aprobare al primarului comunei Voiteg, în calitatea sa de inițiator,
- raportul de specialitate al compartimentului agricol
- documentația cadastrală de dezmembrare întocmită de S.C. Topo Dragomir Tim SRL
- că a fost îndeplinită procedura reglementată de prevederile Legii nr. 52/2003 privind transparența decizională în administrația publică ;
- avizul favorabil al comisiilor de specialitate din cadrul Consiliului local Voiteg.

În temeiul art. 129,alin. (2),lit. c), art. 139, alin. (1), coroborate cu art. 196, alin. (1), lit. a) din OUG nr. 57/2019 privind Codul Administrativ, cu modificările și completările ulterioare ;

Consiliul local al comunei Voiteg  
cu voturi pentru \_\_\_\_\_ abțineri \_\_\_\_\_, împotriva \_\_\_\_\_

### HOTĂRĂȘTE :

Art. 1- Se aprobă dezmembrarea terenului înscris în CF nr401127 nr. cadastral 401127 a localității Voiteg, în suprafață de 9.087, teren care se află în domeniul privat al comunei Voiteg și în administrarea Consiliului Local Voiteg, conform anexei care face parte integrantă din prezenta hotărâre.

Art. 2-Cu aducere la îndeplinire a prezentei hotărâri se încredințează primarul comunei Voiteg.

Art.3 -Prezenta hotărâre se comunică :

- Instituției prefectului județul Timiș
- primarului comunei Voiteg
- compartimentului contabilitate si agricol
- OCPI Timiș
- afișare publică.

INIȚIATOR,  
Primar  
Pop Nicolae Ioan

Plan de amplasament și delimitare a imobilului Anexa 1.36  
cu propunerea de dezmembrare

Scara 1:500

Nr. cadastral	Suprafața măsurată a imobilului (mp)	Adresa imobilului
401127	9078	Com. Voiteg, loc. Voiteg, Intravilan, Jud. Timiș
Nr. Carte Funciara		Unitate Administrativ Teritoriala (UAT)
401127		Voiteg

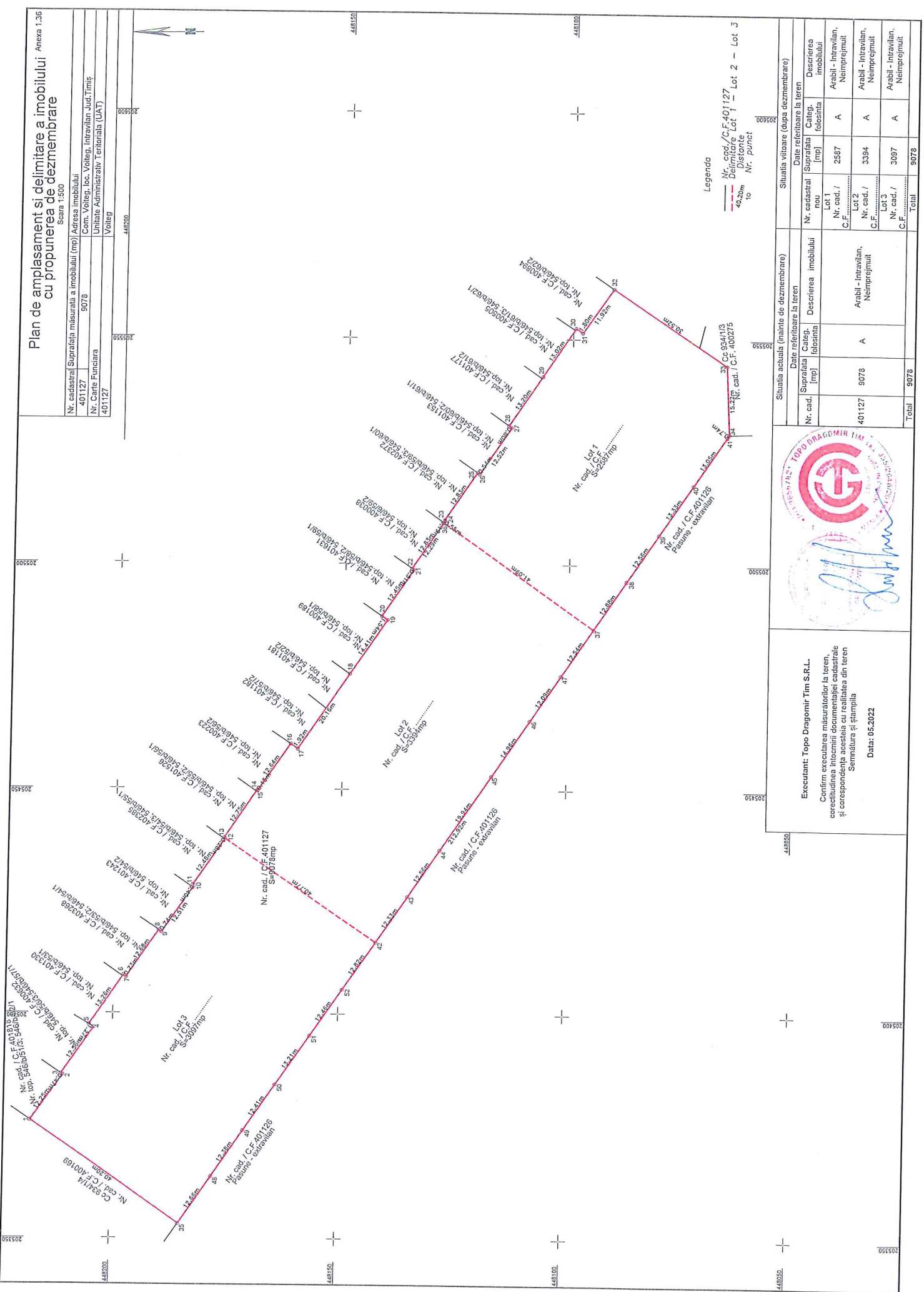

Executant: Topo Dragomir Tim S.R.L.  
 Confirma executarea măsurătorilor la teren,  
 corectitudinea întocmirii documentelor cadastrale  
 și corespondența acestora cu realitatea din teren  
 Semnătura și ștampila  
 Data: 05.2022

Situatia actuala (nainte de dezmembrare)		Situatia viitoare (dupa dezmembrare)	
Nr. cad.	Suprafata (mp)	Nr. cadastral nou	Suprafata (mp)
401127	9078	Lot 1 Nr. cad. / C.F. ....	2587
		Lot 2 Nr. cad. / C.F. ....	3384
		Lot 3 Nr. cad. / C.F. ....	3097
Total	9078	Total	9078

Descrierea imobilului  
 Arabil - Intravilan, Neimprejuit

( P R O I E C T )

**HOTĂRÂREA nr. \_\_\_\_\_**  
din \_\_\_\_\_ iunie 2022  
**privind rectificarea bugetului local pe anul 2022**

Consiliul Local al comunei Voiteg;

Luând în dezbatere expunerea de motive întocmită de primar, referitoare la rectificarea bugetului local pe anul 2022;

Văzând Actul adițional nr.3 din 08.04.2022 la Contractul de prestari servicii nr.585 din 03.03.2021 încheiat între SC POLARIS M HOLDING SRL și Comuna Voiteg prin care ni se notifică majorarea tarifelor pentru preluarea deșeurilor la Stația de transfer și Centrele de colectare de la data de 1 aprilie 2022;

Având în vedere Contractul de salubritate nr. 640 din 09.03.2021 încheiat cu SC Pej Company SRL și adresa societății respective din data de 19 mai 2022 prin care ne comunică majorarea tarifului pentru colectare și transport deșeuri menajere și deșeuri reciclabile începând cu data de 1 iunie 2022, urmare a creșterii prețurilor la motorină, piese de schimb, precum și asigurari RCA;

Datorită faptului ca până la această dată nu s-a finalizat procedura pentru organizarea licitației în vederea predării serviciului de salubritate către un operator autorizat iar în bugetul inițial au fost alocate sume doar pentru primele 6 luni din an, creditele alocate fiind insuficiente pentru luna iunie și următoarele luni din acest an;

Se impune suplimentarea creditelor bugetare la unele capitole bugetare, urmare creșterii prețurilor la energie electrică, gaze naturale, combustibili (motorină, benzină), piese de schimb și alte materiale;

Cu precizarea că majorarea acestor cheltuieli este asigurată din venituri proprii ale bugetului local, respectiv din taxa de închiriere și concesiune a pășunii comunale, precum și din taxa de salubritate datorată pe anul 2022 ;

În conformitate cu prevederile art. 19 și art.25 din Legea nr. 273/2006 privind finanțele publice locale, precum și ale art. 3 - 7 din Legea nr. 317 din 28 decembrie 2021 privind bugetul de stat pe anul 2022 - privitor la aprobarea și rectificarea bugetului local;

În temeiul prevederilor art. 129, alin.(2), lit.b), alin.(4), lit.a) și art. 139 alin.(1) și alin. (3), lit. a) din OUG nr.57/2019 privind Codul administrativ,

**HOTĂRĂȘTE:**

**Art.1.** Se rectifică bugetul local pe anul 2022, astfel:

....

**Venituri total: + 100,00 mii lei, din care:**

- + 20,00 mii lei, taxe peciale (taxa de salubritate - cod indicator 33.02.06);
- + 75,00 mii lei, alte venituri ( taxa inchiriere pășune - cod indicator 36.02.50);
- + 5,00 mii lei, subvenții de la bugetul de stat pentru acordarea ajutorului de

încălzire către populație ;

**Cheltuieli total: + 100,00 mii lei, din care:**

- la capitolul 51.02 - autoritati executive : + 24,00 mii lei pentru cheltuieli materiale (curent, gaze naturale, alte cheltuieli de întreținere și funcționare) ;

- la capitolul 67.02 - cultură, recreere și religie: + 5,00 mii lei pentru plata facturilor de gaz și curent la Căminul Cultural Voiteg ;

- la capitolul 68.02 - asistență socială : + 6,00 mii lei, din care: 5,00 mii lei pentru plata ajutoarelor de încălzire și 1,00 mii lei pentru tichetele de creșă ;

- la capitolul 74.02 - protecția mediului: + 50,00 mii lei pentru plata taxei de colectare și transport deșeuri menajere și deșeuri reciclabile;

- la capitolul 84.02 - transporturi: + 15,00 mii lei, din care: 10,00 mii lei pentru plata combustibil și 5,00 lei pentru asigurare CASCO și RCA la autoturismul TM 40 PCV - proprietatea Primăriei Voiteg.

**Art.2.** Cu ducerea la îndeplinire a prezentei se încredințează primarul Comunei Voiteg.

Prezenta hotărâre se comunică:

- locuitorilor comunei, prin afișare;
- contabilității Primăriei Voiteg;
- Direcției Generale a Finanțelor Publice Timișoara;
- Trezoreriei Deta;
- Prefecturii Județului Timiș.

Inițiat de primar,  
Pop Nicolae-Ioan